大正十一年八月五日 （土曜日） THE KEIJO NIPPO （明治三十九年八月十日第三種郵便物認可） 第五千二百八十四號 （一）

京城日報

每日一部金五錢 一ヶ月郵税共金一圓五十錢 三ヶ月同四圓三十錢 六ヶ月同八圓五十錢
廣告料 五號十六字詰一行一圓三十錢 四號二十字詰同二圓八十錢
發行所 京城太平通一丁目 合資會社京城日報社 電話長六千九番 長六千九番 振替京城三〇〇番
發行兼編輯人 泥谷良次郎
印刷人 小川三之介

歐洲經濟界の將來（二）

フランク・バンダーリツプ氏の意見

「されば一般商人の如きは、其本業は從來の如く貯蓄に依る財産の蓄積の利益よりも其課税免除を工夫するは、何等の價値なき事を認められざることゝなり。且極度に發達する投機方面に得策なる結果朝夕奔走し、安定利益の獲得を絶對的に排斥し、誠實に商工業を事とするに苦心する者なく、人心浮薄に流れ悉く投機に志し、不換紙幣有價證券の賣買のみに從事し、一攫千金を夢みるに至れるは歐洲文明の爲惜むべきなりとす。對する財略は公然行はれ、殊にルーマニア、ポーランドの如き其弊殊に甚だしく、國民政府は投機を夢み今日歐洲に於て經濟の秘密に行はれつゝあるは伊太利なりとす。同國は最近人心非常に刷新し、極力國運の恢復に努め、經費の如きも各自緊縮して其義務を完うせんとするを以て、他國に比し之が比較的少しと云ふ。高率なる租税は往々にして法律道德上の問題を惹起することゝなり、資本は漸次他國に流出せられ、内地の事業をして益々衰微せしめ、國の經濟を得べからざるに、高率なる租税の爲め其進路を杜絶せらるゝ狀態なるを以て、歐洲財界の恢復に關し悲觀論百出するのみにて、其執行遲々として振はざる所以、全く此れ等に起因するものありと謂はざるべからず。歐洲各國に於て、財源枯渇し人心萎縮せる現在の狀態に於て、如何に租税率を引上げ其徴税につき苦心するも、其收入が膨大せる支出額に達し得べくもあらざるは贅言を要せざる所なるを以て、其收入支出の差額は、不換紙幣を發行して一時を彌縫するの外なきなり。戰後歐洲に於て完全に運轉しつゝあるものは印刷機のみなりと酷評するものあるも宜なりと謂ふべし。屢々述べたる如く食糧品其他の輸入超過の支拂は正貨を以てせざるべからざるを以て、其國の正貨準備金は時々刻々減少するのみなるに、地方紙幣は無限に增發せらるゝを以て正貨と紙幣との比率は益々隔離となり、其結果外國爲替相場は暴落せざるを得ず。米貨一弗を以て露國政府發行の紙幣二十萬留と此れを買ひ得るは既に周知の事實なるべし。米國に於ける一生命保險會社が戰前保險料數千弗を支拂したるものに對し、最近オーストリア國に保險金として僅に五弗札一枚を交付したる事實あり。是勿論保險會社が被保險者を欺瞞したるにあらず、只外國爲替相場の暴落に伴ふ必然の事實なり、又實に戰禍の一現象と謂はざるべからず。斯くの如く紙幣の濫發、延いて邦貨の暴落は、俸給生活者、官吏の如き一定の俸給に依り生活する者、又は休職軍人、寡婦の如き一定の恩給年金に依り生活する者をして、從來の生計を維持する能はざらしめ最も悲慘なる運命に陷らしめたり。

是によりて之を見れば、歐洲各國の通幣は、人心儉約し、高率なる租税及び輕減ある諸事業のため内地事業の不振に陷り、財政收入は減る不健全なる狀態に反し、支出は益々增加せんとするの傾向あることゝなり、政府當局者更迭するも到底財政整理の實を擧ぐること能はずして、唯時勢の推移に委するの外なき狀態にあるもの、如し、隨つて歐洲の前途は只悲觀あるのみと謂はざる可からざるに似たるも、靜かに考察すれば之が救濟策必ずしも絶無と云ふを得ず。大體に於て略左の如くである。

米國の中米侵略（下）

米國雜誌ネーション所載

ニカラガが侵略の準備として米國と交渉委員會を組織した。委員會は始め米人二名とニカラガ人一名とから成つてゐた。ノックス氏はやがて一層之を米國に有利なる形式に改めさした。其組織が出來上るや否や米國は直に千五百萬弗の借款を申し入れてニカラガ國民が之を希望せざるに拘らず無理遣りに借款を成立させた。そして其出資者をブラウン銀行にする事まで強制的に承諾させて了つた。ブラウン銀行は關税を擔保として先づ百萬弗を貸與した。際ニカラガの手に入つた金額はお話にならない小額で殘額はブラウン銀行が殆ど勝手に處理して了つた。ブラウン銀行は引續いて短期の小額を貸與した。米國は之れに對して鐵道を擔保に取つた。そして建設費の半分にも足らぬ金額で無理遣りに此鐵道を買收して了つた。此鐵道は建設資金額を以て買收しても充分な利益が得らるゝ程有利なものであつた。米國以外の銀行でもニカラガに金を貸たものがある。即ち千九百〇九年にエテルブルガ、シンヂケートとゼラヤ氏の間に借款が成立した。ゼラヤ大統領は其一部で英國債を整理し一部はニカラガに持つて來て消費して了つた。借款の殘額百八十萬弗は鐵道建設に着手する迄と云ふ條件で同シンヂケートで保管してゐた。ブラウン銀行は此百八十萬弗の借款を自分の手に引受た、が現金をニカラガに仕拂はないばかりか、以前ニカラガに貸與した金の決濟だと稱してこれを沒收して了つた。是では鐵道も豫定通り完成の出來やう筈がない。米國銀行團は之を見て鐵道建設の爲と稱して公稱資本五百萬弗のニカラガ國立銀行を…し拂込んだ…。

…唯形式ばかりを殘して置いた。以上の不法行爲を實行するに就ては我ワシントン政府もニカラガ駐在米國公使も海軍の派遣隊も皆一致してブラウン銀行を援助した。援助は最近までも行はれて居る。即ち去る五月二十二日ニカラガに革命が起つた。革命の目的は勿論不人望極まるブラウン銀行の放逐にあつた。革命派は先づニカラガ市を俯瞰する一砲壘を占領した。此事が知れると千九百十二年以來同國に派遣されて居る米國艦隊は通牒を革命派に送つて直に撤退しなければ海上から砲撃すると威嚇した。

我國が取來つた以上の行動については辯護の餘地は少しもない。吾々は今後何時までこんな非道を他國に繰返さねばならぬのであらう。我銀行團は今又波蘭國に對して資金の融通を計畫中で其手始めにペリユーの税關を擔保とした。目下ヒユーズ氏の後援でグワテマラに對して行ひつゝある侵略政策については別に改めて記述する事にするが、是迄中米以南にあつた二十個の獨立國中少くも其五箇國は既に獨立國たるの價値を失つて了つた。「キユバ」、「ハイチ」、「サン、ドミンゴ」、「パナマ」、「ニカラガ」が即ちそれである。そして「グワテマラ」「コスタリカ」「ホンヂユラス」「ペリユー」は今正に破滅の淵に追ひやられつゝあるのである。ヒユーズ氏は曾て其將來完全な獨立國とは認めて居ないのである。吾々は他國に對して何處迄非法な行爲を繰返さねばならぬのであらうか。何時になつたらこんな非法行爲を止める事が出來るのであらうか。我米國は何故に南北兩米を覆ふ程の大帝國を作らねばならぬのであらうか。吾々は米國政府と米國海軍とをウオール街の資本家の手先にする爲に絶えず重税を負擔せねばならぬのであらうか。眞に米國の爲を思ふ忠良なる市民は是非とも是等の點を明白にしなければならぬ

…彼等は甘受して復業して居る。勞資協調とか温情主義とかは今では見る事も出來ない。工場主はすべて無限の勢力ある君主の如き態度を持して居る。日給は減額された。時間外勤務は過少の報酬で無限に延長された。六十萬の職工は勢ひ過酷なる復業を申出たが工場主は之を拒み職工聯合會員三十萬人が復業を許可すべしと投票したので始めて之を許したのであるそれ以來、曾て勞働大臣の仲裁で雇人雇主間に成立した協定は全く顧みられなくなつた。かうなつては多數な位の合理的な爭議解決策なども全く無視せられて、資本家萬能時代が再び出現する恐れがある。

婦人が政治に墮落

【ネーション】政治に參與する婦人は之れが爲めに墮落し易いと云はれるが、婦人が政治を墮落せしめる事を述べたものは少い。然るに上院議員マイヤー氏は近頃上院で「婦人が政治に關係し初めて以來、一週間に七日も政治は行はれて居る」と云ふて居る。是は婦人政治家が家庭の私事と一國の公事とを混同する事を非難するものと思はれる。氏は尚曰く「政治は一週間に六日やれば宜い。日曜日に働くのは基督教信者の感情を毀傷しないものである。」と男ですら日曜日に政治事務を取る人がある況んや婦人をして、より少く働かしむるは不可能である氏の言は確に婦人政治家に對する挑戰である。吾人も婦人政治家は慎重に氏の言を研究すべきであると思ふ。日曜日にも政治問題を扱ふ事は確に政治界に於ける革命である。婦人政治家は宜しく日曜日と事務を取るべき日とを區別すべきである。然し議會開會中男子の政治家が私的會合と公會の區別を混合して居ないかを明かにした上でなければ適切なる忠告を婦人達に興へる事は出來ない。

經濟生活の一脅威

【中外商業】經濟界は不景氣襲來と共に險惡な現象を呈し、商業上の競爭心の如き著しく荒廢を來しつゝあるが、其の中でも經濟生活の根抵を動搖し破壞せんとするものは資本家と勞働者の係爭問題である。經濟組織が複雜となり經濟となり勞働は分業的に組織化され其所に資本の威力が帝王の如くなる場合に於て、其本を有せざる多くの勞働階級が之れを仇敵の如く思ひ、機に觸れ時に觸れして之れに反抗し勞働の團結的勢力が膨脹して資本の威力に屈せざる形を現すに至るのも餘儀なき次第である

言論界

資本萬能の時代

【ネーション】失業と高い物價とを武器として、英國工業家聯盟は盛に工業家專制主義を發揮して居る。各種の商事會社を初めとして各種の工場から投り出された百萬の職工は、一週間に工場主側から提出された條件…

東西南北

△鄭道濠事件の損害額　鄭道濠の損害は調査の結果約十萬圓に上ることが判明したので我政府から近く支那に對して交渉を開始するらしい、それに依つて損害を賠償せしめるのは無論であらうが廳請男の面に塗られた國民的汚辱を如何にするであらうか。

鯨 赤肉 尾羽毛 專業問屋
尾羽毛（鹽漬 乾燥）
(平) 平井成一商店

現代之建築界
▲耐寒耐水的□□□ 文化的□□□
セメント瓦
鐵筋入張瓦
▲耐火耐久的改造的□□□
京城明治町二丁目
特許セメント瓦
製造株式會社
長電話九三七番

朝鮮總督府秘書官 守屋榮夫先生著 二篇
地方自治之精神
◇四六判紙布裝函入 價二圓八十錢 送料十八錢 鮮滿四十五錢
本書は地方自治に關し形式的方面の解説より更に進んで其精神的解説を施し以て地方人民の誠實なる…

地方青年の發養
本書發刊以來二年有半を經た其間に内外の情勢は非常な變遷をした、本書亦久しく絶版であつたが今般四版を出すに當り如上の事實に鑑み特に平和克復後…青年が國家の柱石として現時の情勢より注意すべき事項…平和を東洋に確立し世界の文化に貢獻すべき我國の使命を實現するが爲めに…
四六判 三百頁 定價 一圓二十錢 送料 鮮滿 十四錢

青年公民讀本
内務省社會局長 田子一民著
▲菊判全一冊 ▲定價三十八錢 ▲送料四錢
澤柳博士は書を寄せて總國民の大衆とはかゝる文字を指して謂ふと激賞せらる…

十九版
地方改良の研究

地方行政叢書 第二卷及第三卷
第一（叢書第二卷）目次
◇訓示 床次内相
◇地方當局の心得 小橋次官
◇地方自治の本義 塚本地方局長
◇地方時務一斑 長岡監察官
◇社會行政要領 田子社會局長
◇社會教育に就て 赤司普通學務局長
◇實業教育に就て 山崎實業局長
◇青年團に就て 留岡協調會理事
第二（叢書第三卷）目次
◇神社に就て 吉田書記官
◇道路行政 松木事務官
◇自治と警察 松井博士
◇地方行政と統計の活用 二階堂保則
◇大戰後の國勢の趨勢 伊藤外務書記官
◇外來思想批判一斑 深作博士
（大正十年内務省地方改良講習會講演）
▲四六判紙裝全二冊 價各一圓二十錢 送料十八錢 鮮滿四十五錢
▲定價三圓六十錢 送料十八錢

北海道廳理事官 泉對信之助著
青島二年
一、青島物語 二、膠州灣めぐり 三、濟南まで 四、嶗山に登る 五、泰山曲阜へ
◇寫眞版コロタイプ版三十餘葉 ◇總布裝函入
發行所 東京市麴町區飯田町 帝國地方行政學會 振替東京一三四番 同朝鮮本部 京城大和町二ノ十四 振替京城一〇七五四番

最新刊
朝永三十郎 カントの平和論 一、六〇
松本信廣 哲學の話 一、三〇
原田三夫 海の科學 二、二〇
同 山の科學 二、五〇
須藤鐘一 人間哀史 一、九〇
長岡義夫 最後の一線 一、九〇
高野桂藏 愛の極み 二、二〇
大泉黑石 老子 二、七〇
京城 大阪屋號

後藤デシン
出動！出動!!!
惡疫襲來す
消毒、防臭、殺蟲劑として吾が後藤デシンが縱横に應用せらるゝの時機は今家庭に旅館、工場に劇場に後藤デシンの働く彈力は絶大
本劑は五十倍以上適宜の稀釋度に於て御使用せられたし（說明書添付使用法簡單）
全國知名藥店に販賣す
朝鮮總督府指定 臺灣總督府專賣局方劑
消毒防臭劑
DESINFECTOL
後藤デシン
神田區須田町四丁目
本デシン後藤株式會社
（瓦十五百四）

總督府、道廳、郡廳、各銀行會社納品
謄寫版最高の權威
あらゆる謄寫機に卓越せる
國際式謄寫機
特徴
舊式の如く直接原紙の上をルーラーで轉がして印寫する不便を除き尤も輕快に手指を汚穢する事なく、赤青等の色刷も洗滌せずして其まゝ使用され、鐵筆毛筆の兩用の印刷自由、構造特殊の考案のもとに製作されたるを以て從來の印寫に要する時間と手數とを省き得て數倍の印刷能力を有する最高謄寫機なり
附屬品 タイプライター原紙、鐵筆各種、インキ各色、毛筆用原紙インキ其他消耗品一切
時は金なり寸刻を競ふ現今一刻も早く本機の御使用により十分なる好成績を擧げられん事をカタログ御報次第送呈す
京城代理 日報代理部

レッテル包裝圖案懸賞募集
蜂印香竄葡萄酒
信用には歷史なかる可らず　その本邦最古の歷史と品質の絶對優越さを以て　斯界隨一の御高評を博したる我蜂印香竄葡萄酒は時勢の進運に鑑み茲に創業五十週年を機とし　敢然としてレッテル及包裝の總てを改造し　新らしき時世裝を以て新時代に見ゑんとす　乞ふ大方の諸彥奮て應募御贊同の榮を垂れ弊店所期の目的を援助達成するに吝ならざらん事を
募集規定
一、意匠圖案をレッテル及び包裝の二種とし賞金は當選者に對し各別に之を贈呈す
一、レッテルには必らず蜂商標及び「Bee Brand kozan wine」「sole agent R. Kondo & Co., ltd.」「Manufactured by D. Kamiya & Co., ltd.」「Tokio」の文字を表示する事
一、包裝の意匠は蜂商標を擴大鮮明に現はし「蜂印香竄葡萄酒」の文字を記載する事
一、右二種とも文字の配列形狀及び色彩等は隨意とするも　レッテルは堅で調和して圖案の清新高雅なるを要し　包裝は店頭又はウヰンドウ等に陳列して异彩を放ち印象的のものたるを要す
一、圖案の採決及び審査員の依囑は發賣元並に醸造元の任意とし應募圖案は當選外のものと雖も一切返還せず
一、締切期日を大正十一年十月末日とし　當選發表は同年十一月中旬當紙上に於てす
一、原稿は東京市日本橋區本町二丁目近藤利兵衛商店圖案部宛の事
賞金
金壹千圓 レッテル・包裝 各一等當選者 一名
金參百圓 同 各二等當選者 一名
金壹百圓 同 各三等當選者 一名
大正十一年八月
TRADE MARK
發賣元 株式會社 近藤利兵衛商店
醸造元 株式會社 神谷傳兵衛本店
1-AD-63

京日案内
良職業あり 高尚有利の事業也今回大に地方委員を募集す又地方有志の方を採用す 東京市芝區愛宕町二丁目十四番地 帝國法律普及會
株券 金融 …
賣家 …
給仕 男女數名 京城黄金町四丁目角 日本自動車株式會社 京城支店
女子 …
女中 入用 …
貸家 …
店員 …
古本 高價買入 …
古本 …
恩給 …
募集 …
電話 …
電話 …
讓店 …
代診 …

米、他國の債權は帳消しても 對英債權は抛棄せず

【華盛頓三日發電】米國の輿論に依れば米國が英國の對米負債を免除するが如き事は斷じてなし、英國の提議は時機を得ず且輿論を激昂せしむるものなりと看做され居れり米國は或は他國の債務を免除するやも知れざるが英國の債務は帳消にする能はずと

佛、首相會議に不滿

【巴里三日發電】ジューナル、デ、デバー紙曰く來るべき倫敦會議協議の內容につきては聯合國は佛國を滿足せしめて居らず從て佛國は議事目錄により豫め約束さるゝ義務ありと容易に認めざればなり

佛對獨制裁を通告

【巴里三日發電】佛國首相ポアンカレー氏は更に獨逸に對し公文を送り獨逸が八月十五日期限の決濟支拂金を中止せば强制手段に訴ぐべしと警告せり巴里ウーヴル紙は佛國が獨逸に對し獨立して制裁手段をとるが如き事は無からん事を熱心に希望すと云へり

英艦君府に派遣さる

【倫敦三日發電】希臘のコンスタンチノープル占領を防止するためには英佛兩國間に完全なる協定存在しマルタ守備兵の外英國は巡洋艦隊と共に驅逐艦若干にコンスタンチノープルに向ふべき事を命令したり

勞農獨に大使を送る

【伯林三日發電】クレスチンスキー氏獨逸駐劄勞農國大使に任ぜられ獨逸大統領エベルト氏に信任狀を捧呈し露獨兩國關係が密接ならん事を希望すと陳べたり

ザール坑夫佛に反抗す

【伯林三日發電】佛國鑛山監督局がザールの坑夫を壓迫するため著しき不安の狀あり坑夫は國際聯盟に對し抗議を提出すべく用意し佛國が强壓手段を中止せざれば同盟罷業をなすべしと威嚇せり

國際銀行家會議を來週召集

【倫敦三日發電】デリーデレグラフ紙所報に依れば國際銀行家會議は獨逸賠償金支拂停止問題を審議するため來週召集さるべしと

唐紹儀內閣實現か

【北京三日發電】總統府側の消息によれば王寵惠氏は代理總理たるを承諾し唐紹儀氏正式總理任命迄總理の職を執行するを承諾したりと傳へらる總統の意中の內閣は左の如くなるが同時に民國元年の官制を復活し農商部を農林と商工の二部に分かつべしと

國務總理唐紹儀 內務總長周[illegible] 海軍總長李丁新 財政總長高凌霨 交通總長高恩洪 農林總長張國淦 工商總長[illegible] 敎育總長[illegible] 司法總長王寵惠

廣東派議員北京國會を否認

【上海三日發電】在上海廣東派議員約百名は連名で二日北京國會否認を宣言したり

山東細目討議內容

【北京三日發電】三日の山東細目交涉第一部第十一回會議に於ける討議事項は左の如し

一、支那委員は公有財產中鹽業鐵務場等の事項を海關分科會に又鑛產に關するものを鑛業分科會の審議に移さんこと提議し日本委員は前者に就いては攷究の上回答すべきを約し後者には同意せり

二、支那委員は公有財產分科會をして先づ靑島に赴かしめ實地調査せしめんことを提議し日本委員は公有財產全部に關し本委員內に於いて討議したる後直ちに現狀につき調査せしむることを諾したり

三、支那委員は四方機關所に關する靑島民政部の許可取消を要求する案を提出せり

四、前回に引續き山東條約第二十三、二十四條の旣得權に關する解釋に就き討議を重ねたるも纏まらず更に次回に讓ることゝなれり

琿春事件賠償交涉

日本の要求額は約五十萬圓 支那の要求額は百萬圓以上

【北京三日發電】一昨年の琿春事件に關する日支兩國の賠償問題につき兩國委員は本日外交部に於て會見し商議を重ねたり日本委員は支那側の要求の不當なる點を擧げて反駁し殊に朝鮮人に對する損害を支那側の損害中に加算せる非を鳴らし支那委員亦その主張を固執して降らず重ねて商議を行ふ事として散會せり因に日本の賠償要求額は約五十萬圓なるが支那側の要求額は約百萬圓以上なり

支那軍特務機關

國際關係と行政財政整理の上より漸次撤退に決す

政府は臨府會議及閣議を忠實に實行するの既定方針に基き此の無線電信の撤退する旨聲明した所であるが日本政府は二日撤退を終了し無線電信の後全然使用せず假設しを單に[illegible]で監視人若干名を置いたのみ[illegible]は最も[illegible]べく考慮したる結果[illegible]

漢口撤兵後

[illegible]日本政府は臨府會議決議[illegible]漢口のみならず支那各地に於て[illegible]來のものをも成る可く速かに撤退する方針であるらしい因に此等は[illegible]に警戒するといふことである(東京)

警察署員復歸

[illegible]

間島損害賠償問題

五萬數千圓に上る—交涉遲れん

【東京電報】間島領事の報告に依れば間島事件の損害は五萬數千圓に上り詳細の調査書類は既に出來上がれるを以て北京にて交涉開始のとなるが目下北京政府動搖中なるを以て交涉開始は稍遲延するならん

內相訓示 別報

【東京電報】地方長官會議席上內相訓示は既報の如くなるが更に左記の如き演說ありたる由

行政財政の緊縮整理の緊要なることを切言し都市に於ける工業勞働問題農村に於ける小作問題等の社會問題解決の根本は國民の實生活に關して切要なる對策を講じ以て其の安定を得せしむると共に各人互に穩健なる理解を以て相接し互讓の美風を以て相結合するの希望を盛んならしむるにあり又失業問題國民體育の增進等に關しては特に考慮を致し更に近時多數人口の都市に集中する傾向あり動もすれば都市偏重の弊を醸す虞れありとし其の發展と共に農村の充實に意を致すは今日の要務なりと說き轉じて行政問題に關して現下我が行政組織が重きを中央に置き過ぐるの嫌ひあり地方長官に對する委任の範圍は今後漸次擴張の上徐々伸張の方針なり云々

陸相演說

陸縮五ケ師團減少に相當す

【東京電報】三日の地方長官會議に於ける山梨陸相の演說要旨左の如し

平時の兵力に就き帝國の陸軍は歐洲大戰の實績に鑑み軍事に於ける我國の地位に鑑み戰時に於ける國防の事を考慮して整理縮小を圖り本年五月十五日を期して之れが實施に着手し其後更に若干の整理を行はんとす整理縮小方針は有事の際に

帝國の國防を充實し得る程度とし經費節約に就ては主として兵員を減少し整理の實質に就ては五ケ師團に相當する兵力を縮小する事とせり個別減に伴ふ將校下士の整理に就ては特に深甚なる考慮を拂ひたり壯丁の入營退營期等に就ては(輜重輸卒を除く)入營期を一月十日とし退營期を十一月三十日とす(第七師團第十九師團第二十師團は入營期を十二月一日退營期を十一月三十日とす)而して日數四十日を減縮し同時に軍事上許す範圍に於て民情を考慮せり次いで本年度に於ける[illegible]

軍隊の廢[illegible] 移轉 退營年限短縮は[illegible]役期間[illegible]以上短縮す[illegible]むとすれば[illegible]經費の[illegible]擴大を見る[illegible]き豫定なり主なる[illegible]へ野戰重砲第一聯隊[illegible]驛島野戰重砲第四[illegible]由良重砲大隊を深山[illegible]を下志津に[illegible]

[illegible]り下志津に在る三島の第三旅團司令部在下志津野砲第二旅團司令部在岡山山砲第二聯隊を廢止する事と定めたるが右に依り一般地方に及ぼす影響甚しきことなかるべしと信じ居れり將校壯丁の志願者に就ては將校志願は數年來逐次減少し本年に於ける志願者は一時不振なりしも東部地方に於て增加し從來比較的多數なる西部中國及び九州地方に於て却て減少せり而して

軍備縮小の 場合士官の志願者が將來不安の念を抱くは世界を通じての傾なり各員に於ては宜しく事情を諒とせられ援助あらんことを望む職工の失業に就ては

戰費整理縮小に伴ふ陸軍作業職工等に於て職工の一部解雇は止むを得ず之れが失業者に就きては關係各省と協議を經て相當の手當を支給し失業後に於ける生計の保證に資する計畫あるも速かに彼等を就業せしめ生活安定の方針を講ぜしむるを緊要とす尙產馬の狀態は事變に於て逐次改良せられ居れども產業の進步と共に馬の使用を增加せしむる事は極めて緊要なれば各位は產馬事業の發展實行に盡力せられん事を望む

東宮御婚儀準備委員近く任命

【東京電報】東宮殿下御婚儀に關しては目下宮內省に於て着々準備中なるが近く公式に準備委員を任命し諸般の協議を爲す筈

整理方針略定

水原模範場中央試驗所廢止及び部局の改廢は斷じて無からん

數日中に整理案を大藏省へ回附

總督府行政整理委員會は去る三日を以て終了を告げ四日本府に開催せられたる定例局部長會議に於て更に整理案を審議せし結果大體の方針を決定するに至れるが右に付き某當路者は語る「未だ時期に非ざるを以て內容を發表する自由を有せず、然れども巷間傳ふる如く大袈裟なる整理が出來るものにあらず、或は模範場の廢止と云ひ或は試驗所の廢止と云ふも前に之等の部所を目して無用の長物と爲すが如きは

誤れるも甚し きものと云ふべし秩序ある農事の改良を行ひ或は又鑛業の發達を期するには先づ以て學理の根本を究め然る後實地の行はるゝものにして世界何れの國たるを問はず凡そ文明の源をなすものが斷然たる此種試驗所に於ける學者の努力にあるや論を俟たず、從つて中央試驗所なり水原模範場等の必要なる事は茲に贅說を要せざる所のみ而して部局改廢の說も巷間想囑する

如何なる部局 と雖も元々ものあるが如しされど必要を感ぜずして之を設置したる理由なく然も總督府の開創以來未だ十年餘を經ざる今日に於て早く既に不必要となれるものあるべき筈なきを斷じて疑はず、玆に於て行政整理委員會にても部局の改廢に關しては未だ云々」

未だ何等の發表もされず從つて改廢を見るが如き事は恐らく無からんと說明して曰く「然らば整理の方針はと云ふに物件費及人件費を削減さるゝものなるは勿論々新聞紙の傳ふる如くにして

物件及人件の

關係者が何の割合を以て整理せらるべき乎、これは偶に預測する能はず、總督府本年度の總豫算額一億五千八百萬圓中一億一千餘萬圓は物件其他の非常業務にして殘餘の四千數百萬圓が如何鮮全道の人件費たるを知らば今回の行政整理に於ても其の割合が如何なるものなるかは凡そ豫知するに難からざるべし、只整理委員會の結果に見てその本府たると地方たるを問はず各局部とも相當なる

人員の淘汰

行はるゝ事は最早疑ひを容るゝ餘地なく而して物件費の整理の如きは物價低落の傾向を見越してその之れを斷行せられんとしつゝある事も想像するに難からぬ所なり、故に將來に於て物價の下落を見ず却つて高騰を告ぐる如き事あらん乎是れ先見の明に富まざりし方なき結果たるを失はず、何れ數日中に案は作製されて大藏省へ回附さるゝ模樣にして諸般局閣議等の通過を見ざれば公表の運びに至らざるべし」

行政整理と其結果

捻出額五百萬圓に達せん

[illegible]る行政整理委員會は那[illegible]外に多額に達すべしと愈々全部の調査終了し[illegible]年後本府に於て第一回[illegible]長會議を召集し行政[illegible]結果を報告して[illegible]を傳したるが[illegible]め有吉總監各局[illegible]務に各幹事等[illegible]員會の結果[illegible]未だ明か[illegible]四百萬[illegible]姉[illegible]を僞[illegible]既定の[illegible]より五百萬[illegible]の外約二[illegible]ものとせ[illegible]

赤十字總會と閑院宮殿下台臨

京城に於て開催

日本赤十字社朝鮮本部にては今秋第三回社員總會を京城に於て開催すべく目下準備中なるが右總會には總裁閑院宮殿下の臺臨を仰ぐ事となり同總會開催中の日程を以て臺臨あらせらるゝ御內意の趣平山社長より有吉總監宛通牒ありたりと

▲十月四日午後九時三十分東京御發 ▲同五日午後八時五十分下關御着 ▲同六日午前十時釜山御發 ▲同六日午後七時[illegible]京城御着

訪府陳情

新龍山治水問題

龍山治水委員會員が二日總督府を訪問し新龍山治水問題の急務なる事を陳述し總督側より稍有望なる回答を得て引取りたるが三日京城府協議員會議所に開き府として七名の治水委員を選衡し協議の結果龍山堤防の既築たる三十萬圓の(先づ縣事業として現在の滅缺の堤防を改修し半永久的のものにする筈)と個々意見一致せるを以て四日午後二時府委員と連袂總督府を訪問し是非共來年度豫算に加入せしむ可く極力運動中なりと

馬賊密偵逮捕

【三日午後五時某所着電】琿春縣東方[illegible]附近に於て馬賊の密偵五名を逮捕し拳銃二、彈藥三〇、其他を押收目下取調べ中

定例局部長會議

四日午前十一時より四時迄總督府第一會議室に於て定例局部長會議ありたり

徵兵令適用と朝鮮教育令

在學者卒業者取扱方發表

七月二十六日附官報を以て徵兵令の適用を受く可き朝鮮教育令に依る各學校在學者及卒業者の取扱方發表せられたり

大正十一年勅令第十九號朝鮮教育令に依る中學校、師範學校、專門學校及官立高等普通學校並に官立實業學校の在學者及卒業者の教育令の適用を受く可き者(以下同じ)の取扱に關し左の通り陸軍省副官より關係へ向け通牒ありたり

一、中學校及官立の專門學校官立の高等普通學校並に官立實業學校の卒業者は徵集令第十三條の中學校又は官立學校の卒業者として取扱ふ

二、師範學校卒業者は徵兵令第十三條同第十四條の師範學校の卒業者として取扱ふ

三、一年志願兵として服務する者にして專門學校に在學する者は徵兵令第二十三條の專門學校に在校するものとして取扱ふ

南滿洲工業專門學校在校生は徵兵令第二十三條の適用を受くる[illegible]官より陸軍省內關係方面へ向け通牒ありたり

右は要するに朝鮮教育令施行後中學校以上の在校者に對して全然內地同樣の取扱ひを受くる事となれる譯なり

營林廠廢止は無根

行政整理に依る 何等委員會の問題とならず

朝鮮總督府にては行政整理の結果營林廠を廢止し小林區署制度に改むべしと傳ふるものあるも右は全然事實無根の風說にして今後數年の後はイザ知らず行政整理の結果

整理の結果

明年度より之れを廢止すること斷じてなく假りに營林廠を廢止し內地同樣大林區署及び小林區署制度に之れを改むるものとするも目下總督府に於て調査中なる林野區分調査は來る大正十三年度にあらざれば完成せざるを以て從つて國有、民有の區分も未だ明かならざるのみならず營林廠は二百十八町步の國有林を有し朝鮮全道の國有林約四百萬町步中の約半分は

營林廠所管

に屬する今日營林廠を廢止するが如きは到底實行し得べからざることなるを以て將來林野區分調査終了後內地同樣大林區署又は小林區署制度に改むる場合は兎も角行政整理の結果明年度より之を廢止するが如きことは絕對になく從つて行政整理委員會に於ても何等問題にならざりしと

新設會社內容

六月中に於て新設、增資、解散及び減資せる會社は合計三十六にして其の公稱資本は百三萬二千四百餘圓の減資となれるが公稱資本金十萬圓以上の分次の如し

新設	所在地	公稱資本(單位千圓)
金海農業	慶南東萊	二〇〇
島田商店	釜山	一、五〇〇
東亞興業	京城	五〇〇
中平組	平壤	一、〇〇〇
農林株式	京城	二、〇〇〇
西鮮興業	黃海鳳山	一、〇〇〇
金剛山電鐵	鐵原郡	五、〇〇〇
南朝鮮製紙	慶南東萊	三〇〇
朝永土地	忠北淸州	一、〇〇〇
大邱信託	大邱	二〇〇
▲增資		
釜山水產	釜山	一、六五〇
▲解散		
釜山穀物信託	釜山	五〇〇
▲減資		
忠淸興業	忠北淸州	二〇〇
湖南酒造	全南	一七三

輸入煙草改良

朝鮮には上流向紙卷煙草としてエム、シー、其他エジプト產の高級品年々十萬圓內外の輸入あるが之等は品質の如何は別として內鮮人の嗜好に適せざる點なきにあらざるを以て專賣局にては全く東洋人の嗜好に副ふを主眼としたる上級兩切煙草を製し比較的不經濟なる外國品を漸次驅逐せんとし目下本場トルコと朝鮮在來葉とを配合し試驗中なるが多分十月頃より市場に出づる事となるべく名稱は朝鮮總督府の頭字を取りジー、ジー、エムと呼び十本入四十錢五十本入二圓の二種なるべしと

石油需要漸減

全鮮各重要都市に電氣會社の設立せらるゝもの漸く增加するに連れ石油の販路は逐年に都會より田舍へ移りつゝあるが石油需要者中重要の位置を占むる農家にても兎角消費を節約する傾向あるを以て需要は漸減の傾きありスタンダード、ライジングサン兩者共對策に付き相當苦心しつゝあり價格は目下一罐七圓五十錢なるが遠からず五十錢乃至一圓の値下げを行ふ模樣なり

郵便物聯絡輸送

京釜線水原成歡間水害故障地の三日に於ける郵便物汽車連絡輸送は三日午後十時四十分無事終了し上りは成歡發午後九時二十九分下りは水原發午後十時四十分に何れも接續せる由尙四日も前日同樣の方法に依り陸路連絡を行ひつゝあり遞信局ほか鐵道係員十數名其の他附近郵便局所員等指揮し夫々郵便物の監視保護に努めつゝありと

全鮮集金郵便

遞信局の調査に係る最近一年間の全鮮各郵便局所に於て取扱ひたる集金郵便は引受二十七萬七千九百六十七件七百三十五萬四千六百八十七圓取立四十萬二千三百六十一件二千三百六十二件八百九十四萬[illegible]なるが之れを前年度に比すれば引受に於て件數八分八厘金額二割九分六厘增加せりと

牛豚鷄改良計畫

京畿道內には目下十萬七千頭の牛、八萬一千頭の豚、約六十萬羽の鷄あり、牛は每年の出產數約二萬內地へ移出するもの一萬五千、食用に供するもの六萬にして此減少數五萬頭は年々他道より買入れつゝあり尤も豚は道內の消費に充て更に多少の移出餘力あり尙最近ハムとして移出せらるゝもの漸次增加しつゝあるも時々上海方面より五萬斤六萬斤と云ふ大口の注文あり到底需要に應じ兼ねるを以て道にては特に豚の增殖に意を注ぎ年々輸移出餘力の增加を計る豫定なるが大體の方針としては牛豚鷄の改良種を漸進的に普及せしむる計畫ありと

府內五月郵貯狀況

京城府內各郵便局所本年五月中の貯金狀況を見るに內地人六萬四百十二名にして金額二百三十一萬一千九百五十一圓四十四錢、鮮人五萬九千三百三十七名で金額二十萬一千百八十八圓四十五錢六厘にて前年に較べると內地人が四千名、鮮人が八千名を增加し金高に於て鮮人側五萬圓、內地人側で十萬圓を增加し居れり而して各一人當り內地人は三十八圓二十[illegible]

茶話

京城の電燈は點燈が遲いので滿都の者が困つてゐる。殊に讀書や執務をせねばならぬ吾々は多くの時間を空費せねばならぬので中々の苦痛である。夕食の時刻になつても尙點燈せぬので、已むを得ず物の文目もわかぬ暗闇に探りく食事をしたゝむるなどは實に腹立たしいことである。▲此事に就ては昨年以來しばしば會社にも注文して見たが話を持ち込んだばかりで又元の木阿彌であつたけれども、未だ一つたコンナ事では埒が明かぬから一ツ大々的に輿論を喚起して會社の反省を促してやらうと思つてゐる▲處が先達大停電をやつて京城全市を眞闇にしたし。三四日前にも午前一時から數時間停電して社會から非難を受けた罪滅ぼしといふ譯でもあるまいが茲三日ばかり點燈の時間が平常よりは餘程早かつた。停電は困るが點燈の早いのは至極結構である。會社の方で自發的に早く點燈して呉れることになれば、別に輿論の喚起などと騷ぐ必要もないことである▲どうか是が一時の埋合せのためでなく今後永久の改良であつて欲しい。惡い所だけを拾つて攻擊するばかりが能でもない。其善を揚げて益々獎勵せしむることが吾々の高尙な任務である。玆に改めて點燈の早くなつた事を感謝して置く。

滿蒙二千五〇〇哩 (三)

初夏のハルビンを訪ねて (11)

露國の教育とその現狀 總人口の八割强は文盲者

田邊椋鳥

一九一七年の革命以來露國の大部分は勞農政府の治下に置かれ舊政府の建設した敎育事業は殆ど閉鎖の狀態となり偶々行はるゝものはあつても勞農政府に都合のよい特種の敎育のみなされつゝある、然るに哈爾賓は幸ひにも勞農政府の治下にあるを免れ從つて敎育事業の如きも未だ衰へた形跡を見ず却て人口の漸增と共に盛況を呈せるかの觀がある、只例外として一昨年共產黨員の設立した勞働大學の如きものはあるが內容は何等見るべきものなく專ら共產主義の宣傳に努め此所に敎へを受ける者も多くは猶太人の子弟だ相である。高等敎育機關としては右の外露滿工業大學、法律專門學校等あるが何れも名のみの學校であつて設備の完全せるものは一つもない

けれども中等程度になると東支鐵道の經營に係る鐵道商業學校を始め商業徒弟校、鐵道中學等各々堂々たる設備を有し加ふるにアンドレフ中學、ロフアスト中學、フオレアルノルト齒科中學、オクサマフスカヤ女學校、ゲネロゾア女學校等遺憾なき設備を有するものが多い、就中鐵道中學並に鐵道商業學校の如きは男女兩科の設備を有し內容外觀設備の點に於て日本の中學に劣ること實に數等の觀がある。小學校は鐵道經營のもの三、市營のもの五、其他合計二十校を有してゐる、だから設備の點に就ては日本の學ぶべき所が少くない露西亞の缺陷とする所は敎育を受くる者の少いことである。此れは日本とをもむきを異にし義務敎育の制度なき爲めで露國總人口一億七千萬人中今日迄に敎育を受けた者は僅に三千四百萬即ち二割弱だと云はれてゐる

某消息通の談によると露國が敎育の進步を見ないのは單に國家の政策に依るのみでなく由來宗敎の發達した國で謂はゞ我國の寺小屋の如き寺院敎育が盛んであつた、そして露國の僧侶なるものは他の文明國に見られない程の非常なる勢力を有してゐたが一つは宗敎に凝らすためと一つは已より優れた者を社會へ出すことを不利として及ぶ限り低級な敎育を一部の正敎徒に授けたなどが確にその因をなしてゐるのである曾てホリスゴドノフ監督が露國大學を設立し國外からルーテル派の敎授を招き新智識を廣く普及しやうとした時、露國子弟の敎育をルーテル派の敎授に委ねることは城の明渡しをすると等しく露國僧侶の堪へない所であるとて猛烈なる反對運動を起し遂に同帝の企圖をして見事に破壞した實例もある。斯くして僧侶の跋扈は極度に敎育の進步を妨げたが、又莫斯科及び露都の大學では猶太人は總學生の百分の二、而して地方の大學に於

ては百分の五を越える事を得ずと云ふ規定を設けられてゐたのである、以て露國が他種族の反感を豫防するが爲めに如何に苦心したかを知ることが出來る。試みに敎育の階級を示すと幼稚園に通ふ者は滿四歲から滿七歲迄、小學校は七歲で入學し三ケ年若くは四ケ年で卒業す、次で高等小學校は尋常小學卒業後直に入學するものであつて四ケ年の修業年限になつてゐる、中學へ入學しない者の爲めに設けられた學校なのであるが卒業後試驗さへ通過すれば中學の五年級に入學ができる、敎科課目は日本に於ける小學程度より少し高く獨逸語、英語、佛語等も敎授してゐる、それから各種の中學豫備校修業生又は小學卒業生の入學する學校になつてゐるが修業年限は八ケ年で日本の高等學校より稍程度の低い學校である 次に大學の程度になると修業年限は一定せず法科の三ケ年卒業に反して鑛山科は十ケ年の長きに亘り修業せしめるといふ狀態である、大學は中學卒業後直に入學し得るのであつて別に高等學校の如き階梯を經る制度はない。

辭令

教科書調査委員を命ず

總督府視學官		高橋亨
同		重田勘次郎
同事務官		松村松盛
同編修官		木藤重德
同		藤田惠之助
同		麻生磯次

教科書調査委員を囑託す 總督府師範學校長 赤木萬二郎 同女子高等普通學校長 長田富作

教科書調査委員を免ず 總督府鐵道部長 弓削幸太郎 同視學官 田中[illegible]

教科書調査委員囑託を解く 總督府高等普通學校長 齋藤欽二

通船船注意告示

五日總督府官報を以て釜山港浚渫船に對し通船船に注意の件告示せらるゝ筈

朝鮮醫學總會

朝鮮醫學會にては來る九月二十三四の兩日京城に於て醫學專門學校內に總會開催の筈なるが今後の會合には內地よりも多數特別講演者の來鮮ある筈にて既に決定せるは帝大醫學部教授稻田博士及び三田博士なりと

夏季文化講演會

左の次第に依り夏季文化講演會を開催いたします奮つて參聽を乞ふ

一、日時 八月五日より九日迄(每日午後八時半より)

一、場所 府內若草町本願寺

一、講演日程及講題

五日 『開會の辭』佛教青年會主事桑原哲玄氏『世相と信仰』[illegible]

六日 『如來思想の第一人者』本願寺布教使[illegible]氏『現生活と親鸞主義』本派本願寺開教總長[illegible]氏

七日 『ロシヤ帝國の滅亡の原因』總督府秘書課長守屋榮夫氏『布施と精進』[illegible]

八日 『反逆者の血と淚』本願寺布教使小笠原彰眞氏『世界平和の將來』步兵第七十八聯隊步兵少佐大田朝吉氏

九日 『法悅の一境』本願寺布教使[illegible]氏『警察精神と佛心』總督府警務局長丸山鶴吉氏『閉會の辭』佛教青年會主事桑原哲玄氏

主催 朝鮮佛教青年會

後援 京城日報社

八月六日 ▲日曜 ▲舊曆六月二十四日 ▲己亥 ▲丙午 ▲先勝 ▲六白

土地放賣廣告
忠淸南道牙山郡溫陽[illegible]
一、土地所在 [illegible]
二、面積 [illegible]
三、交通關係 [illegible]
四、土地利用 [illegible]
右至急放賣致度希望者ハ土地御實見ノ上八月十五日迄ニ本浦府木浦[illegible]番地森平和三郎迄申込マレ度

好生堂醫院
內科、婦人科、小兒科 皮膚科、花柳病、耳鼻咽喉
平壤鄕町 電話二四六番
院長 [illegible]

陶器、金物、漆器
物類卸小賣
秋鹿陶器店
平壤南門町

橋都醫院
院長 正六位勳五等 橋都芳樹
平壤 電話三五五番

新古書畵幅
東京麻布飯倉四丁目

寫字生
大募集
誰にも出來る
入會金不要 東京牛込原町 大洋堂

淺沼商店

鯨
尾羽 鯨油
京城明治町二
鯨問屋 香月商店

職業別電話帖
發行に就て
本帖發行に就ては本年三月以降府內著名の各商店大多數の御贊同を蒙り[illegible]
職業別電話帖 (四六版約四百頁) 壹部金八拾錢 郵稅六錢
京城府水下町四拾三番地
編輯兼發行人 吉井平熊
發賣所 博進堂印刷所
電話本局一六六八番
市內賣捌店 本町一丁目大阪屋號書店 同二丁目日韓書房 群書堂書店 文光堂書店 本町二丁目 東京堂 南大門通 廣田八千代堂 龍山漢江通 小林又七商店 同元町二丁目 東山商店

京城府南米倉町二百七十七番地
匿名組合 大分縣物產商會
業務擔當者 中津留孫市
電話長三六二 振替京城六八四一 電略オイタ

白椿便箋
ペンでも筆でも書きよくて自ら字が上手に書ける
全國紙文具店にあり 模造品に御注意
山根東光堂
武藏小倉製紙所製品

出版案內
朝鮮風俗集
朝鮮の匂ひ
朝鮮の奇談と傳說
朝鮮俚諺集物語
朝鮮官公署所在地名

滿洲の柞蠶

本社東支局調査

柞蠶の繭

支那人は柞蠶を飼育する繭を選り別て之を混ぜ繭の目的で販賣する繭の價格は個數を以て定むるもので普通一千粒を單位として定むる、繭の

雌雄判別 は容易でないけれども、雌は繭の兩端が尖り、表皮が比較的堅く雄の繭に比して更に小さい、雌の繭は雄の繭よりも更に厚く殆ど繭形を呈し比較的柔軟である、是等の繭の色相によつて區別するを普通とする、繭の最も大きいものは其の毛羽を除き去つた大きさで一般に長サ五センチメートル直徑三ミリメートル位ある、柞蠶繭は理想として形の大きい事、固くて彈力のある事

黄金色の 光澤ある事等を以て優等とするけれども何分山野に放養するので天候に左右せらるゝ事の多い事は蠶の發育に影響する所多く、降雨が多かつたり旱害の襲來等に逢ふた年は其の品質も良好でなく且其の收穫も甚だ少い、其の外流行病の發生、害鳥害蟲等の襲來ありし際の如きは特に其の年の收穫に大影響ある事は勿論である而して同じ年度內に於て同一地方の

生産狀態 は凡て同一樣の成績を示すを例とし又蠶繭の繭層が其の品位に及ぼす影響を見るに其の不作の年は主として繭層の厚薄が著しく又解舒の困難を見る事があるけれども品位の上下の別は概ね少い、この柞蠶の繭は元來解舒困難であるを以て之が製絲に先ち藥品を以て繭を煮、膠質の如き不純物を除却するものであるから、家蠶のように其の繊維に對し二割內外の膠質を殘留するに比し作柄の良否による品位の

差異は甚 だ少い即ち作柄により繭層及び絲量に及ぼす變化は主として其の膠質狀態の良否にかゝつて之が系であると云ふ事である南滿洲産の柞蠶の繭質は北滿洲産に比し品質良好であつて之を地方別に就て見るに蓋平縣城下に於ける繭を最良とし、安東縣下の大洋河流域の繭、鳳凰縣下の蛤蟆河流域のものを見るに品位は凡て南部地方産のものがよく、解舒も良好であるけれども色澤が淺く繊維量は乏しいと評されて居る、之に反し

安東附近 及び鴨綠江上流のものは繊量は比較的多いけれども色澤濃く解舒は良好ならざるものがある一般に鴨綠江上流のものは品位が劣るようである、之等に於ては蠶繭を二大別し安東部即ち安東附近のものを東山繭と稱し大孤山に集まるものを西山繭と稱して居る事がある、東山繭は一般の絲量は多いけれども繭の色が濃きに過ぎ、西山繭は色は淡いけれども絲量は少いと見做して居る、依つて之を市場では普通東山繭に

三分の一 內外の西山繭を交へて製絲するを例として居る、而して所謂西山繭と稱せらるゝ大孤山に集散するものは年々減少して行くのは著しい現象である滿洲に於ける收繭率に就ては正確の統計の徴すべきものがなかつたから其の實相を數字によつて示すことは不可能であるけれども、大凡一把剪子に於て平年作は北方に於て六萬粒南方に於て七八萬粒の收穫があるようである、今各地に於ける

一把剪子 の收繭率であると云ふものを見るに寬甸地方に於ては四千粒の種繭にて豐作の年が約八萬粒、中作の年は五萬粒、凶作の年が二萬粒平均作五百粒、岫巖地方に於ては同一の種繭で豐年が十萬粒、中作が六萬粒、凶作が三萬粒乃至四萬粒平均七萬五千粒蓋平地方にありては五千五百粒の種繭を以て豐年が十五萬粒、中作が十萬粒、凶作が四萬粒平均八萬粒位の見當であると謂はれて居る

奉直再戰說と張氏の軍備配置變更

小部隊主義を改め集團主義に

奉直戰は今や休戰狀態にあるも其の講和條件に至りては雙方相讓らず互に自己の主張を貫徹せんとする處から此の模樣では到底調和は成立せず再戰が免れまい最近其の筋に入つた確かなる情報に依ると今迄觀測してゐた非公然裏切られ既に再戰の準備成りしものゝ如し奉直再戰に就て張作霖氏は必勝を期し準備に怠りなく暗に增兵し着々歩を進め居り一方吳佩孚氏も亦張氏に比して困難なるも戰捷の餘威を藉りて此の際一氣呵成に決戰をなし之が必勝を期さんと既に十萬の精兵を準備し山海關迄出師し陣地の配備をなし居ると云ふが之に對し張作霖氏は東三省管內に於ける支那兵隊の編成は從來地方を主とした關係上小部隊に分散したる爲め戰時の際に大部隊の編成を要するに不便なりしを以て今回其の配置を變更し集團主義を採用する事となり歩兵第一旅第一營（全部）を通化第二營（三ヶ連）大孤山（一連）安東に置き歩兵第二旅第一營（全部）を臨江口第三營（三ヶ連）を通化に置き騎兵（全部）を興京に步兵營（全部）を安東城內等に定め各駐屯地に配置することゝなり七月二十二日來安東城に入り安東鎭守使に於て投宿し兵營建築用木材購入中であると（新義州）

仁川上半財況

神永鮮銀仁川支店長談

【仁川】一月以降六月に至る仁川港貿易額は、總額五千六百十五萬八千圓で、昨年同期の四千〇三十萬七千圓に比較すれば、實に千五百八十五萬圓の增加で本年こそは

一億圓突破

の新記錄を作り得るであらうと云ふことは今より豫想するに難くない。此の原因は種々あらうが、（一）昨年同期は戰後財界の動搖の後を受けて一般に輸移出入が減退したるが、本期は內地凶作により朝鮮米豆の移出旺盛を極めたると一方には一時過剩とせられたる綿絲布、疋木類の在庫も何時しか消化せ

られて排擠を見たる爲め、輸移入が增加したること（二）釜山鎭南浦の迂回をも含めて從來の仁川經由のもの

…したので從來釜山經由のものも當港經由を利益とすることになつた等に歸し得ると思ふ。當港の

輸移出入品

の重要商品は何と云ふても米、豆、綿布、麻布等であつて、今此等に就て略叙して見るに、米は昨年末米價大暴落を受けて一時不振の域に陷つた、商況は斯の如く昨年末の狀態に入るも內地都市の在米に入り倉々大阪在米の弊に依りて一般に不振の域を脫しなかつたが、此港貿易は前述の理由で前年同期に比して驚くべき增加を示し金融界も

慶北稻作良好

【大邱】慶尙北道內に於ける本年の稻作は一時悲觀說を傳へられたがこの土用以來の好天氣で作付反別は昨年に比し二千餘町歩（全作付十八萬五千町步）を增加し尙移植後の日照、氣溫共に適當を得、分蘗數の如きは殆どその例を見ない程の多數を示してゐる一般農民は僥倖に豐作を歡し復活の思ひをしてゐる而して之を全鮮に見れば或一部分に水害のあつた事は已むないことゝし大體に於て好況を呈してゐる昨今農務當局に於ても稍安心の狀態を示して來た

平壤の金融界

依然夏枯の狀

【平壤】客月平壤に於ける各銀行金融狀況は一般に夏枯れにて依然不景氣なり個人貸付け者は手控の模樣である。然し該市街に比し新市街は動きある。

…が、兎角雨天不順なる其の有様である。取引物は綿絲布穀類が多い此頃電鐵工事を始め其他の工事に対する銀行よりの賃金の融通行はれてあり銀行より見たる平壤の總預金は六月の預金五百五十萬圓貸出千六百萬圓で勞働者の景氣は好況を語つてゐる二百萬圓貸出二千二百萬圓其他仁川六月の預金五百萬圓貸出千六百萬圓で

好調の報に

三品の不振に拘らず綿絲布類は鮮地需要の回復により地方の賣行も良好となる傾向にあり、七月中の綿糸布の需要の回復の爲め賣行は概ね良好であつた、其後期米、株式、三品共に一時市況硬化したが再び挫折した、綿糸の賣行は好況で、其他輸入は增加し殊に支那麻布の輸入が多額に上つた、期末には原綿の騰貴、鐵類の強調、滿洲輸出の回復等により三品市場好勢に轉じ實行も

滿鐵守備隊撤退に就いて

【奉天】東鐵は滿洲獨立守備隊が滿鐵と云ふ與地から撤退されて從來の滿洲守備隊の任務であつた滿鐵守備の範圍に就て守備隊の撤退は附屬地の安危に關係するの問題となつた、と傳へてゐる、要して此の撤退が行はれたとして果たして治安に困難があるか否かは撤退する結果に伴ふ處であるけれども中央に於ても既に獨立守備隊撤退の議論の如何に拘はらず難くはあるまいと思ふ、同時に此の獨立守備隊が問題となつてると云ふ事は直に吾人在滿の頭上に多大の影響を來すものであるから相當熟考を要するに難くない必要と思ふものであつて決して無用の事ではないと信ずる、

多少の創痍

を負ひ到底疲勞の一般に大豆は取引なく一般需要も相當の手持を持して來たが、各地市況の回復せし入荷を見せ、米價は期を通じて滿洲で三千五百萬圓なるに拘らず輸入は前年末の米價暴落に甚だしく甘藷、生鮮物等の輸入に難色ありし大豆は取引所で全く取引がなかつたが現物の集散は割合に多く輸出物十八十錢に至り物資之に追從して三十五圓を唱ふるに至つた、此間貿易物資は昨年末の米價暴落に依り稍下落に落ちたが、六月植付時期に入り更に内地産米の價格は漸次回復して漸次商況向上を示し、其の後大豆市場も亦回復を見せ期末十七圓より十七圓處を以て大した騰落もなく相當內地との聯合があり絕えず移出を續けて行くことが出來た。

終始無氣力

に經過した、銀行預金は六月末の預金千二百十一萬四千圓貸出千四百十一萬二千圓昨年末の預金千二百十一萬四千圓貸出千七百九十一萬三千圓に比すれば激減して居るが、之を昨年の同期即ち六月三十日の預金千百十一萬六千圓に比すれば預金に於て稍減少せるも、貸出に於ては三百萬圓の增加である、即ち金融の大勢は昨年以來著しく緩和の傾向にあることを認めねばならぬ、今後も內外の狀況に照して吾々は經濟は緩くものと思はれる、從らに貿易高の增加をのみ誇り安然たることは出來ぬ、須く鞏固一點の基礎を求め實に就き大に努力するところなかるべからざるを切に感ずるのである。

滿鐵と撫順問題

【大連】撫順炭坑の鐵道大孤山延長は滿鐵では撫順市街の買收問題は滿鐵で大同事業の豫定方針を變更した理由として撫順市街の發展に伴ひ自然の歸結として滿鐵の土地の移轉を必要とせざるに至つたが、當面の移轉は撫順市街の中心の移動に依り直接間接の打擊は免れないので滿鐵としては各方面に何等か方法を講じて遣らねばならぬが之に就て滿鐵は先づ撫順市民の評價を定め之に據る撫順市民に對し滿鐵としては出來得る限り適切な補償の途を講ずる筈である

支那領土內の

郵便局引揚で一番困るは支那人

【安東縣】華盛頓會議の結果支那領土內にある各國の郵便局は之れを引揚げる事となり目下我が當局は北京に於て其の引揚時期其の他に關し交涉中なるが最近東邊道尹支那衙內にある我が郵便局も亦引き揚げらるゝ運命の下にある模樣なるが同郵便局の引揚げと在留支那人の蒙る不便不利益如何と見るに近來日本人にして奉市街に居住するものは何れも家屋稅の關係上撫順に移住する者の漸く多きを加へ來り今後三年後の後に於ては日本人の數を以て總數を壓倒する如き勢を以て撫順に來るべく然して日本人の郵便局を利用するものは少なからず、其の他の支那人にして日本の郵便局を利用し來りたる其の不便を感ずるものは日本人よりも寧ろ支那人なるべく

過多に苦しむ沿線の取引所

適當の處置を要す

【大連】滿鐵沿線に於ける取引所は民國人の取引所と邦人の取引所あり其外に官營のもの又は外務省の管轄に屬するもの等雜然としてあり加ふるに所在地の距離が沿線僅に十里か二十里以內であり其の過多に苦しむ狀態であるが元來取引所を設立する事が既に濫に經濟的に餘程考慮を要する問題であると共に今更之を無條件で整合を行ふのも影響の及ぶところ甚大なるものがあるから其處に何等かの方法を見出して經濟の處置を執らなければなるまいと

大邱商議役員會

【大邱】大邱商業會議所では一日午前九時から府廳樓上に於て役員會を開き過般來の物價統一問題外下の懸案を討議し尙電話改善並に今後の郵便及び政府補助金交附方請願等に關する件其他二三の問題を議論した

安東と新義州物價比較對照

【安東縣】鴨綠江の大江一つを隔てて滿洲の安東縣と、日本の新義州とが何時も物價に相違がある、而も安東が安くて新義州が高いと謂はれて居る、先づ吳服、洋服、西洋雜貨の如きものは別として日常なくてはならぬ品物代に就て七月末現在によつてある邦人が調べて見たのが即ちこの表對比較表である

品目	安東	新義州
白米一斗	三、八〇	四、二〇
精酒櫻正宗一升	二、〇〇	二、三〇
白砂糖一斤	一五	二二
味噌百匁	〇八	一〇
醤油一升	八〇	一、二〇
木炭（堅）一貫匁	二九	二五
同（普通）同	二一	二二
湯錢　大人	〇七	〇七
湯錢　小兒	〇四	〇四
女髮結　島田	四〇	四〇
女髮結　丸髷	三〇	六〇
車代一時間	三〇	六〇
撒髮料	五〇	四五
牛肉ロース百匁	三〇	六〇
鷄肉同	七〇	八〇
キリン一本	四〇	六〇
ビール一打	四、七〇	五、五〇
サイダー一本	二〇	二七
鷄卵十個	二五	三五
電燈料（十燭）	一、〇〇	一、一〇

滿鐵の施設する月尾島の溫浴場

愈々設計の大要決定

十一月迄に竣成の筈

【仁川】多大の期待を繫いで居る滿鐵の施設に係る月尾島溫浴場は二千坪以來其の實測に着手して愈此の秋の十一月迄には竣成の豫定である其の設計の大要に就て聞くに建設場所としては現在の海水浴場西北隅の突角を利用し小松繁る山裾を均して之に滿鐵上十四尺の程度に築き上げ潮時に於ても脚下に潮の洗ふと云ふ極めて

詩的な基礎

の上に宏壯なる建物を建設するのであると云へば甚だ規模から云へば瓦二階建の溫浴場に冷水の浴場を建坪約百五十坪此の內四間に十間の水浴場を設けて干潮時に於ける水に充つる設備であるが溫浴には三間に五間の浴槽を二個所此の外には特別浴場とする所謂家族浴室と稱する便利の好い處を二三ケ所附屬せしむるが階上は大廣間として場合に依れば一千人位を收容するに足るものとし其他附帶すべき設備或は食堂等

或は食堂等

も之に附屬するは勿論である然かした大規模のもので理想的の設備が成れば仁川の名物となり自然溫泉を電氣に依るべき計畫であるが先づ當分は燃料を使用する事となるだらうと之れに要する總經費は約十五萬圓、何樣風光の明媚に於て類稀なる仁川の月尾島、其の突角に乾然として礎を堅めて建つ此の浴場の景觀は樹々に恰好の點綴をなす譯であるが更に脚下に潮の囁きを聞き乍ら浴衣に寛ぎ遙く海原に馳せる

白帆の影を

窓外に眺むる風情に至りては正に仙境に遊ぶの趣きが味ひ得らるゝに至るであらうか其の竣工が本年十一月、秋の紅葉を探る頃から月尾島は愈に天地が獨りを蹲つた趣と爲る事であらう

高士賓は換玉か

生存說傳へらる

【開島】前の延吉鎭守使張九卿は敗れて捕擄となりて保定府に幽閉せられ現在延吉の高士賓亦敗れて延吉鎭の鬼と化し去つた處が此の鎭高の首に賭けた賞金の分配法が不公平とか不足とかにて高は生て臨浦に在るとも云ひ那に處せられしは換へ玉であると云ふが何れが眞であるか、傳ふる處によると高の一味は琿春縣內にて捕はれ鎭守公署に押送せられ局子街に到着せず同所より約二里の延吉鎭の張宗館といふ名ばかりの飲食店を右に琿春街道を行くと八九丁の處にある刑場にて殺されたのであるが高の刑死の前に縦眼の爲め寫眞を撮影した寫は盧永貴、蔣士貴、高鳳翔及び部下三人六名が並べて建てゝあるが換へ玉の有無に付首實驗の爲め綿密に較べた結果別人とされてゐると

不正商人取締

大邱

【大邱】大邱警察署では暴利不正取締の爲一日府內各營業者の營業狀態を一齊に調査したが取締り各種商人中には無根の不況から各種商人中には無謀なる暴利を貪らんとする者又は不正品の販賣を企てる者等があるので斯くの如き調査を數々實施して之等を嚴重に取締る方針であると云ふ

胡領事に記念品

新義州

鴨綠江の在より客月中旬メキシコに轉任したる胡領事胡氏に贈呈すべき記念品は既に領事館員の總意を以て日鮮支官民の協議會を開いて品物の選擇決定をなすべしと

平北に驛成績

七月中に於ける平北各驛運輸成績は總收入二萬五千六百二十五圓にして內客車收入二千三百六十六圓貨車收入二萬八千八百九十二圓雜收入四百七十四圓を加へ二萬三千六百三十二圓を示せり是を昨年同期の成績に比すれば客車收入二千二百二十三圓貨車收入二萬八千二百七十九圓を減ぜる外他は悉く增加を示せり乘車人員三萬一千二百八十六名降車人員三萬一千二百八十六名到着人員一萬五百六十名入貨物發送噸數二萬八百七十三噸到著一千五百二十九噸三百八十六噸を算せり（仁川）

田中警察部長 平安南道警務課長田中年治氏令息譲（○）は此程猩紅熱に罹り入院中の處療治無效三日午前三時永眠したり（平壤）

資本金 八千萬圓
拂込濟資本金 五千萬圓
積立金 壹千貳拾九萬圓
預金、貸出、爲替、地金銀ノ賣買其他一般銀行業務
朝鮮、滿洲、支那、浦潮斯德及海外諸港ニ於テ金庫事務ヲ取扱申候

朝鮮銀行

總裁 美濃部俊吉

本店 京城南大門通
貯金口座 京城三三三番

支店出張所
內地 東京、大阪、神戶、下關
朝鮮 京城、釜山、大邱、木浦、群山、元山、仁川、平壤、鎭南浦、新義州、會寧、羅南
滿洲 大連、旅順、奉天、長春、營口、安東縣、開原、四平街、鐵嶺、哈爾賓、吉林、龍井村
支那 上海、天津、靑島、濟南
外國 紐育、浦潮斯德
（貿易交換所＝スパスカヤ、ニコリスク）亞港
其他內外樞要ノ地ニ為替取引先有之候

新製品改正價

實用本位の「パイン」萬年筆

△安全螺旋式クリップ裝着▽
無飾 四圓九十錢
十四金飾付 五圓八十錢

婦人用クリップナシ 四圓五十錢
十四金飾付 六圓八十錢

△自動吸入式クリップ裝著▽
無飾 四圓九十錢
十四金飾付 五圓八十錢
十四金飾付 六圓八十錢

ブルドック形 七圓八十錢
安全式インキ
實務用二號 四圓五十錢
（實用一號）三圓八十錢
（學生用）
ビジネス事務用十四金ペン付 二圓八十錢
一圓九十五錢
パイン特製シースボックス
詳細カタログ進呈

發賣元 京日代理部
京城太平通 振替京城三〇〇番 電話長六〇〇九番 二七四八番

特約店 京城三越吳服店

内科一般

午後往診

旭町
長谷川内科醫院
醫學士 長谷川與一郎
松村藥店 電話五〇四番

物理療法

我社代理部に於て毎日一般に施術す
電本六〇〇九構內廿

適應症

△X線療法…るいれき、痔瘻、わきが、腹膜炎、肋膜炎、神經痛、水虫、胃腸病、骨膜炎、頑固な皮膚病
△KS式ヂアテルミー「ファラデザチオン」其他の療法…神經痛リウマチ脚氣、關節神經衰弱、胃腸諸病、生殖器、神經衰弱肩凝、腎炎膀胱加答兒、子宮病、淋病睾丸炎及附屬器諸病、其他慢性內臟諸病發育增進
△冷灼及エッフルビウム療法等…いぼあざ、ほくろ、そばかすの除去、禿頭病の毛生、頑固な皮膚病等

京城明治町二丁目
雜株現物賣買
睦三商會
電話一三二四番

りん病は渴消ミ

急性も慢性も只一劑で奇妙にヨクナル他に類なき專門良藥あり切手三錢送れ秘密に敎ゆ
名古屋市中區流川町 小栗作造

鮮滿株式年鑑

製本體裁 菊版クロースページ數五百ページ

我社は一般經濟界の要求に應じて朝鮮及滿洲に於ける各銀行、諸會社の事業成績を調査編纂し『鮮滿株式年鑑』と銘打つて洽く希望者に頒布せんとす、銀行家、資本家、企業家、會社、株式仲買店、株式取扱者等苟くも經濟界に活躍せんとするものに取りては必須の參考資料として必ず座右に一本を備へざるべからず

豫約規定
普通定價一部金五圓 豫約特價一部金四圓
同申込金一部金二圓 申込期日來る九月三十日
御申込みと同時に必ず豫約申込金御添付被下度候

京城日報社內
鮮滿株式年鑑編纂部

申込所 京城日報社代理部
振替京城三〇〇番

商業登記

株式會社漢城銀行大正拾壹年七月貳拾貳日左記ノ者取締役監査役ニ當選同日就任シタリ
東京府荏原郡大井町字倉田參參九四番地 取締役 淺井佐一郎
大阪市西區本田參番町貳四番地 監査役 今西林三郎
大正拾壹年七月貳拾貳日公告ヲ爲ス方法ヲ左ノ如ク變更ス
官報及朝鮮總督府官報ヲ以テ揭載ス
右大正拾壹年八月貳日登記
京城地方法院開城支廳

商業登記公告

株式會社朝鮮殖產銀行ハ第四回債券發行金額四百萬圓ノ內金五拾萬圓第四回債券ノ內金壹百六拾萬圓及第五回社債金貳拾萬圓ノ內金五拾萬圓ヲ大正拾壹年八月壹日各償還シタリ
右大正拾壹年八月貳日登記
京城地方法院鐵原支廳

登錄商標
胃病ならイの一番 イカイ胃散
衛生堂 胃病の特効劑 健胃 胃散
本舖 大阪市江戶堀 猪飼史郎藥房

今が御仕入時！
多少に不拘早速御用命を!!
特價品多數準備あり
冬メリヤス品揃
營業品目 シャツ、靴下、手袋、オーバ、首卷、肩掛、綿毛製品
ボール印メリヤス
大阪市東區南本町渡邊筋角入
島村英三商店
振替口座大阪二〇三六八番
電話船場二一一七番

夏と婦人

主人も家族も下女も 同じ食卓を圍んで 皆が樂しい心で晩餐 女中を督勵して蠅退治

新義州府尹夫人 錦織ユキ子さん

◇新義州唯一の國境都市なる新義州府のお役所總元締府尹錦織足壽代夫人は新義州に縁故の深い中村庄次郎氏の令嬢で本年が三十四歳、目下京城中學校在學中の長男勤さんを頭に四人のお母樣として良妻賢母の譽高く府民の龜鑑たるを失はない賢夫人です

◇サツパリした御氣性でお嗜みもあり家事萬端を一手に引受け勝ら數日前から微熱の氣味で臥床中のフミ子さん(三)の御看病、モウ此頃は女學生時代の華やかさを偲ばずお好きで御上手な琴も數年此かたお手にも觸れられず專心御主人のため御子さんの爲めに腐心してゐられます。

◇『フミ子の病氣はたいした事もありませぬが昨年長女ノブ子が猩紅熱で死亡たので此上フミ子を失つてはと氣が氣で御座いませぬ』と冒頭して齒切れのよい言々句々で語られる。

◇『早いもので主人が當地に赴任してからもう滿二年になります初めは寒い所で全く厭な處と思ひましたが住み馴れると寒さも案外平氣になり、今では可成り愉快な生活も出來、又皆さんは非常にサツパリした方々とて心強い氣持になつて京城よりも落付きのある住みよい樣に思つてゐます』と頗る嬉しい表情をなされる。

◇『主人は本府の屬官時代から休暇は一度も取つた事がないし當地に來ましてからは尚一層多忙で未だ罹病が國元の墓詣りも致さんでゐる次第ですから子供の保健に就ては規則的生活と云ふ位に過ぎませぬ、それで自分の事は自分自身で始末させ寢床の上下ろしも各自にやらせます。當地は晝と夜の溫度は急激に異りますので子供達の腹冷や朝夕の心掛けが悪いとすぐ感冒に襲はれるから其點には多大の注意を拂つてゐます。

◇尚蠅の繁殖は驚く程の不始末が原因ですから女中を督勵してゐますので世間樣の仰有る程は居りませぬ日々の生活は極く氣輕に食卓も主人から女中迄一緒で娛樂も亦家庭的にピンポン競技に一家中ヤンヤと騒いで居ります』

ダラシのない夏の婦人を 狙ふ恐ろしい魔の手 誘惑される女は隙を見せ過ぎてゐる 常に髮に氣を附けよ

春から夏へかけては色情の發露を促す時期なのでいろいろの犯罪や過失に婦人が陷ります、隙が世間で問題になるやうな婦人は大抵どこかに缺點をもつたもので、健全な者は稀である、彼女たちは多く身體のどこかに缺點を見せてゐて、美人ぶつてゐたり顏をしかめたり、或は髮を亂してゐたり、着物の前をだらしなくしてゐたりする、さうして氣取つてゐても他人から弾く脅かされると何等考へずして自由になる、或は物が欲しくなると自分の立場で其欲望の滿足を圖ることが不可能と知つてゐながらも、あきらめられず、もがいた末が往々にして發作的に亂暴などをするに至る、要するにこの種の婦人は意志が弱くそれでゐて虛榮心が強く、自分自身をどうすることも出來ぬ樣な性格の者である、不良少女の如きはこの種のもので、彼の少女は人一倍羞恥心をもつてゐながら一度他人から『あれは駄目だ』といはれるとやけを起して『どうともなれ』といふ氣持ちを出す、全體自分自身を粗末にし過ぎるのが共通的缺點である、又電車などでよく見受けるとであるが束髮などを結つてゐる婦人が頭の上のピンを落しさうにして平氣で濟ましてゐる、こんな婦人は不良青年の着目標となる故電車の乘り降りや混雜した時には髮を一應あらためるよが必要であらう。

家政向の書物と 露骨な告白物の雜誌が歡迎される 京城婦人界の讀書傾向 新刊書など餘り顧られない

東都婦人の讀書界では一時盛んに讀まれた性に關する書物が既に飽れ氣味になつて幾分落付いた模樣であるが京城府內の圖書館を通じて京城婦人の讀書傾向及び內鮮婦人の相違等を調べて見ると大體に於て讀書熱は進んで來たとはいへ、まだまだ東都婦人界には比ずべくもなく、一部女學生間にはそうでもないが一般家庭婦人にして修養の要を自覺し、圖書館を利用するものなどは實に寥々たるものである。

龍山の滿鐵の圖書館でも昨今一ケ月の入館者は五千名を下らぬにその中婦人閲覽者は一ケ月五十人あるかなしかの有樣で而もその大部分は女學生連で、今の處漸く總入館者の百分の一にしか當らぬ狀態である

最も圖書館では特に婦人の爲めに閲覽の便法を講じられ其の方に多少づゝは讀まれてゐるがそれにしても、彼等の閲讀をした圖書館としては實に微々たるもので、しかも其の讀まれる雜誌類は倉田百三さんのなどはよく讀まれる方だが此處では斯んな雜誌でも次々に讀くといふ人は極く一般家庭婦人には少數で、大抵はそこまでに至らぬ育兒書や料理といつた家事雜誌が大多數をなしてゐる。

一方李範章氏の經營になるパコダ公園横手の京城圖書館では地理上其の八分迄は朝鮮人の閲覽者であるが、同館では本年一月以來の閲覽者は少くとも昨今では一日百三十人を算してゐるのに婦人側はどうかといふと一月の開館以來半年以上を經過した今日まで漸く三十名で實に朝鮮の現在として卓を敲いて一部には數百の購讀を前にし男女公衆の出入の場所には古い習慣或は家庭環境の追害等で出ない模樣で其の一月以來の三十名といふもずべて學生に限られて居る書籍の種類といつても學校教科書の參考書を筆頭に其の餘は戀愛的の古い小說類である、此の閲覽館に映ずる鮮人婦人の讀書狀況は內鮮婦人ともまだまだ實に貧弱なものゝ樣である、婦人讀書力の增進を圖るについては戸の一の參考資料にとて最近京城府內の各家庭に購讀されてる雜誌の種類數及び部數の調査を試みた處一ケ月の雜誌の購讀數は男女子供ものを合して三百八十四部で、部數の多いものから五つ六つを上げると。

主婦の友三八、婦人世界三六、婦女界二八、幼年俱樂部一六、中央公論一六、工學一五、子供一三、婦人公論一二

であると

にて相變らず『主婦の友』が最高位であつた事は現代婦人の精神生活の狀を遠慮なく物語るものであろふ、又同館では婦人讀書力の增進に出づる今一步の積極的方法として家庭文庫の名目で、約十冊位を格納して得る方八寸位の書箱、一棚一個宛として相當期日を定めて濟ましめる事とし來る十日頃より實施する筈で

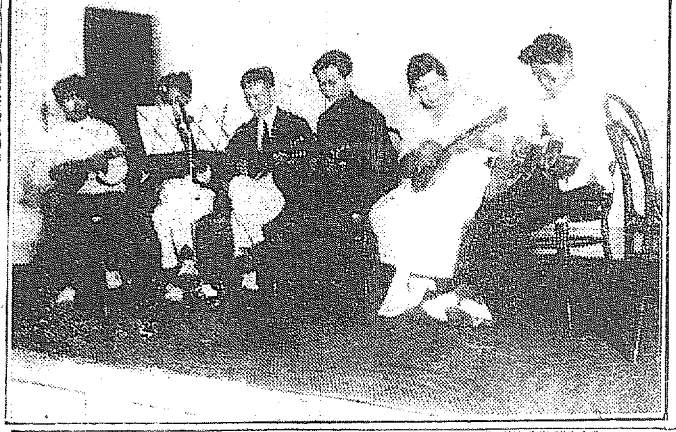

在浦鹽朝鮮學生の音樂會(三日夜長谷川町公會堂にて)

苦熱を避けて

京城公立高等女學校 元山臨海教育團

左樣なら元山! いざさらば (三十日の記)

◇此の一兩日中は『水泳日和』とでも云ひたい程の快晴で昨日は三回も海に浸る事が出來た今日は午後元山名所の一つなる魚市場を見物したる後懷尾の海水浴をなした

◇元山に來てから數日、少しも泳げなかつた私共をもどかしがらず府流の技手までお教へ下さつた先生に、心から感謝せざるを得ない。あと一週間もあつたら、先生の御熱心に酬ゆるだけ位泳げる樣になつたろうに……と今更ながら惜しまれる。

◇今日まで私達の最も親しいお友達であつた海よ、いざさらば葛島よ、葛麻半島よ、グッドバイ……涙が見えなくなつた時私の瞳は涙にうるんで居た。

◇夕方先生方と食を共にした後、茶話會が開かれた。そしてこゝ幾日かを顧みると最も樂しく愉快に過ごす事の出來たのを深く神に感謝した。

◇夜は何時迄散步して床につくまで明日の御造りで大騷動をした。結ぶのも今夜限りかと思ふと過ぎにし七日間の印象が走馬燈の如く頭の中をめぐる。(第二高女、協子)

鮮人學生 音樂大會 盛況を極む

本社後援朝鮮協會主催の浦鹽朝鮮人學生音樂會は既報の如く三日定刻より長谷川町公會堂に於て開催した三十分後八時より來賓を迎へて開會を待つ中主催者側を代表して白大鎭氏總務の挨拶を述べ終り拍手に迎へられて登壇一同の挨拶を述べ終り演奏に入り、プログラムの順序に依り金銀西氏獨唱より始まり續いてエリザベス嬢の獨唱太陽金ニコライ君のマンドリン獨奏東洋曲美ミハイル君の舞踏チエチヨツカ等次から次へと續き演ぜられ聽衆には或は高く或は低く妙なるリズムに醉はされた如くに聽き惚れた五分間の休憩後ヴァイオリン金永煥氏の伴奏によりピアノ獨奏ブシー等に續いて子守唄ベートーベン作の『ミニュエット』を演奏し、最後に行進曲『故鄕を懷かふ』を一同で演奏し盛會裡に午後十一時頃閉會した

笑ひ事でない=婦人の爲に 喜ぶべき『蚤の夫婦』 快活で體格のいゝ歐米婦人 消極的で弱々しい東洋婦人

よく日本では『蚤の夫婦』といふことを云ひます。つまり夫よりも妻が大きい夫婦のことでそれは珍しいとか滑稽とかいふ意味では失禮の言葉であると思ひます。普通男より女が小さいのに慣れて大きいとこんな事を云ひます。然し女は男より小さくなるべしと天の法則があるのではなく、

唯男子は外に出て活動し爭鬪するところから自然と體育も盛んずることゝなり從つて長大となつたのであります。然るに女子は昔から家庭內に引込んで居るので其の仕事ばかりをするのであるから自然體格も小さい者となつてしまつたのです。尚一體に日本の女子の教育法なるものは男子に隸せられたやうなもので精神的にも

消極的 であつた爲め、體格まで矮小でいきいきしたところのないものになつてしまつたのです。所が米國などへ行つて見ると所謂『蚤の夫婦』なるものがいくらでもある。少しも珍しくない。之れは米國婦人の境遇が比較的其の世界が廣いので

肉體的 にも精神的にも其の影響をうけて偉々と廣々とした體格を持つやうになつたのである。併し日本でも近來追々と女子の體格がよくなり、母親と娘とを比較すれば大抵娘の方が大きくなつて來た。又英米の女子が體格のいゝと共に、男子に於てもさうであるがいかにも輕快な活氣を帶び生活其ものに愉快を感じて居るやうに見えるが、日本では大體の人々が誠に沈んだ衰弱な風が現れて居り、一擧一動に

快感を 持たぬやうである。これは精神上に於ても體力上に於ても溌剌たる元氣がなく肉體が健康でない證據である。尚に婦人に就て見ると米國婦人は男子よりも著しく快活で其の步き工合、仕事の仕方、物の云ひ方、如何にも活々として麗しい、日本の婦人は消極的で一擧一動作進退が何んとなく生氣を缺き快味を帶びて居りません。そこで男子の事は扨置き女子にも今少し健康な體格を持つと云ふことに注意して貰ひたいのである。近來は女子の

體育熱 が盛んであるから若い女學生等のみでなく、一般の婦人にも此の心懸けがほしいと思ふ、四十五十の婦人や六十七十の老婦人でさへなほ盛んに運動する西洋の風習は學ぶべき事ではないでせうか。(東京市社會教育課長大迫元繁氏談)

赤痢多し 府內の傳染病

府內に於ける七月中の傳染病の發生數を聞くに赤痢が第一を占めて內地人九十五名鮮人が三名米國人一名合計九十九名と云ふ多數に達して居る內死亡が內地人二十二名に鮮人一名である、次に腸チブスが內地人三十五に鮮人九名死亡內地人五鮮人三、パラチブスは一名猩紅熱は內地人十三で死亡者一名であるが死亡率の少いのは終熄期であるから皆輕くて濟むのによると、ヂフテリヤは內地人一名で發疹チブスもこれも亦一名、流行性腦脊髓膜炎は內地人八に鮮人十五名死亡は內地人一で鮮人が七である

財界不況と夏枯れで 一向に潤はぬ花柳界 三流所の料理屋が却つて賑ふ

財界は依然として萎靡振るはずおまけに行政財政の大整理の大鉈は目の前にブラついて居る爲めに流石に水商賣の花柳界も頗る夏枯の折柄秋風が吹き初めた城內の散狀から覗いて見ると平素では興に可なりに賑らんだ筈のポケットも七月中旬の如き一流料理屋で御花が一日平均七八十本で昔通二三十本乃至十日で十本に足らない寂れな家も六七軒はまだしも絶無と云ふ家へある此中で最も顯著に感ぜられるのは三流處の菓方がレコード破りの最高位を占めて居る三業組合の出高メて六千三百餘本に新町券番の千六百本芸娼妓が總メ二千八百本等で合計一萬一千五百餘本と前月に比べて二千二百餘本の減少は夏枯れの頃とて一寸恐ろしき不景氣風の吹き廻し何の邊で止まるやら

生計困難から預けた 妻を寢取られた恨みに 預主の家に放火を企つ

京城府新花水里一九二番地崔國信方の裏屋根から七月十二日午前二時頃火の燃上がつたのを家人が發見して大事に至らぬ內に消止めたが本月二日に至り放火犯人として同所居住金鳳輝(?)を檢擧取調べの結果金は生活困難の爲め內縁の妻朴氏を崔國信方にあづけ置いた所遂に崔の爲めに寢取られたのを痛く恨みに思ひ同人方に放火した事を自狀した(三川)

鐵柱街燈建設 東部繁榮會の奨勵

府內鐘路四丁目通りは近來漸く賑やかさを加へ繁榮をなし朝鮮唯一を誇る大商業地が建設され漸次發展の域に達しつゝあるが同町には從來町內の發展增進たる東部繁榮會なる團體あり恰も勸商場の建設と相俟つて町內の大發展を期すべく全會一致を以て同町十字路より工事入口に至るまで百五十燈の鐵柱街燈を兩側に三十本建設する事となり近く取付工事に着手する筈であるが完成の上は一異彩を放つであらう。

猿の如き婦人

京城實業同志會探勝團

三日朝七時朝裝して九龍淵に向ふ一天拭へるが如く意氣大に上る、午後三時九龍淵の嶮を登攀し八潭を瞰し快談を叫ぶ、一行中に二名の婦人あり健脚猿の如く九龍淵にも最先に上つて案內者を驚かす、斯くて豫想以上の好成績のうちに第一日の探勝を終り六時半發四日朝七時萬物相に向ふ(江原道溫井里にて西村特派員發電)

第二高普生歸る

先日來元山海岸で水泳練習中だつた京城第二高等普通學校生徒は豫定の練習を終へて昨日歸城したが今回初めて水泳を習つたものが過半を占め居るに拘らず成績は良好で殆ど一哩や三哩の遠海に合格し水泳の趣味を了解したと由來鮮人は水泳に興味を持たずどは餘り好まなかつたが近來その必要を自覺し進んで練習を勵むやうになつたとの事である

果物料理 味覺を唆る 美味い食べ方

果物の中でも一番食べ方の數の多いのは林檎でせう。その內で子供にも病人にも一等適したのは皮ぐるみ細かく切つて水と砂糖とで煮たものを布に包んで絞り、その汁をアイスクリームに入れますと纖維もカスも取れて安全です。又皮をむいて細かに切つて氷砂糖で煮てから攪き廻して糊の樣になし氷に入れると、氷林檎よりも味がよろしい。最も手數のかゝらないのは、皮をむき小口から薄く切りサラダソースを掛けて喰べるのです。レモンエッキスを鶏卵の白味に入れて泡立たせ林檎の磨つたものに交ぜるのもよろしい。尤もひどく交ぜると鶏卵の泡立つたのが消えますから靜かに交ぜるのです。

バナナ は切つてクリームに砂糖をまぜたのを掛けるのが手數のかからないものです。又之を燒いて食べる時は皮のまゝ縦に切り開いてバタや砂糖、ベルモット、ペパーミントなどを肉の方へ塗つて餅網で燒くのも風味があります。

梨の料理法 は別にありませんが、皮をのぞいたものへ、ブランデーなどをかけ、角砂糖をのせて火をつけるとアルコール分が燃え砂糖が溶けて梨の實にしみ込んでおいしくなります

果物は一般に喰べる前に、一度鹽水で洗つた方があくがぬけて味もよく、且衛生上にも適します。

お人好を騙して 金を捲上ぐ

新義州梅ケ枝町李永國(三)金鎭元(三)安東縣四番通り六丁目方孝天(三)安永烈(三)の四名は新義州若竹町の鄭雲煥(三)が金持ちで少しお目出度い男であると知つて之を騙して一と儲けせんと企て共謀の上多大の利益があるから其の資金を出せと砂糖密輸入をせば儲けると迫つて百五十圓を出金せしめ該金で砂糖八俵を購入し密輸入し安東方に監置し置き程經て發覺したと警察に發見されたから砂糖は沒收されたと我々は懲役となると脅しお目出度い鄭へ金は山分けとした事を此の程新義州署が探知し一同を引致取調べの上二日檢事局送り(新義州)

傳書鳩

◇紙上の匿名は差支なきも別に住所氏名は明記する事◇中傷や筆者不明の投稿は採らず◇字體は明瞭に◇字詰五十行以內 …投稿歡迎…

岡崎町の某女樣へ 車掌の一人

◇岡崎町某女の『頑迷な車掌』と題する一文は確かに拝見致しました某女の仰せは一々御尤の次第で誠に申譯が御座いません。然し私共從業員も決して規則の濫用を致す譯では御座いません。成るべく臨機の處置をとつて乘客の御便宜を圖ることに努めては居ります、然し多くの乘客の中には隨分勝手な規則を忘れた方も少くないので御座います。

◇申すまでもなく規則は共同利益を主眼とするので御座いますから各自進んで嚴守すべき共同義務があると思ふので御座います。さすれば各自の小なる不便不利益はこれを大なる公衆利益の爲に犧牲にすることを忘れてはなりません。文明先進國の交通狀態を御覽になつた方は能く御存じで御座いませうが如何に多人數の場合でも決して混雜は御座いません

◇それは一般に交通道德に對する觀念が明確であつて苟も他人を排除して自分が先んずるといふことは只然樣な事を思ひ浮べた丈けでも大なる罪惡であり恥辱であると心得て居りますから自然に秩序が立つて少しの混雜も御座いません。我國の如き混雜は御座いません。

に『一人の不德は萬人の害』といふがあつたと覺えて居りますが全く其通りで一人の不德者がある爲に萬人がどんなに迷惑するか分りません。

◇皆樣が此お心得で居て下されば決して東亞運轉手も皆樣に憎まれる樣な事は申しません、斯く申しましては某女を反駁致す樣で誠に恐縮で御座いますが、今後は私共の方でも互に相戒め十分心掛けて皆樣の御便宜を圖ることに努めますから、どうか皆樣の方でも『一人の不德は萬人の害』といふ標語をお忘れなく、互に禮讓を守つて各自の品位を傷つけない樣に致す樣御顧ひ致します。併て今後共御氣附の點は御遠慮なく御示し下さる樣御願ひ致します

校長の態度が面白くないと 鮮人教師連が大騷ぎ

…うゝある不祥事がある、事の起因は本年五月十四日横城學校組合運動會で鮮人教師連が…只今出張して不在だから校長が歸り次第解決しようとの仲裁に雙方一時矛をさめた、七月初旬校長の西澤之助氏が出張より歸ると云ひ出した、郡廳の方でも處置に困つて道廳に報告したので山內屬の横城出張となつた、山內氏は實地に就て取調べて見ると…は宜敷ない』と決裂したので其儘となつた、七月十三日總督府事務官張憲植氏が同地に視察する日に『內地人が…關係者相談の上鮮人教師一名を馘首し學生四名に停學を命じたが何やら休校丈けは納まつたが道廳內には失張面白からぬ空氣が漂つてゐるとの事である、兄弟墻に鬩ぐとは此事であると非難の聲が高い

…墜落せるエフ五號搭乘者中即死せる…向を失ひ墜落したものである墜落場所は七尾灣北方鹽地にて…民間飛行家坂本壽一氏は山口町より…負傷した(山口電報)

演藝案內

永樂町商品陳列所前 電三〇一四番 **中央館**

○當八月三十一日より納涼大興行 ○喜劇 出たり入つたり ○米國ホルヲムボーイス社作 ベルジー及フエルデーの活躍せる

喜劇 第一回新撮影 忍術 **轟大秀坊** 全四卷

忍術家小吉原主水は忍術を持みとして他人妻女を妾にせんとせしが彼れの横暴を憎み忍術家打ち集ひ忍術を以て主人を亡ぼすと云ふ

○五味文之輔 ○羽根香氏作 ○五味文之輔主演 實驗 悲活劇 **配所の月**

○五味文之輔外二十餘名出演

一蝶の重兵衛は高階將軍の意見に依り一時改悛して溫順な月日を送る內可愛い京の深公先園部家に思ひし御家騒動に以前の禁を破り園部家に仇なすものを倒し身は配所の月を見るに至るといふ

京城本町壹丁目 電話五九七番 日活直營 **喜樂館**

二十八日より引續特別大提供 實寫 佛國アレバント、ドレパンスの景 米國ワーナー會社提供アールジョン氏主演 喜活劇 セントジョンのサロメ 日活東京派第弐部傑作 藤野衣笠島田出演 大悲劇 **儚が淵** 全六卷

失戀の悶を少さき胸に抱きつゝ空しく白玉樓中の人となれる澄江の轉變極りなき慘ましい涙の半生にして散り行く花の哀れは見る人をして思はず泣かしめんと云ふ大悲劇

大フォックス會社傑作 グレートローレン氏以下決死の大冒險 空前絕後 連續大活劇 **ブライド13** 第四回 興味百加はる

第七編追撃又追擊第八編地底の猛襲 海中に墜落された二人は礦山に逃れ無線電話にて危を告げんとせしに流賊團ガン中尉は巧みに落航旋に忍び入りダイナマイトを以て爆破されモル無線電話にて救助を求めんとす

實錄 新派京都派本年度特作 尾上松之助 實川延一郎 中村扇太郎 大合同 **石井常右衛門** 全六卷

◎暑中御伺 一日十五日金土日曜の外晝間休業

大福興行 五日晝間より公開 **ニコニコ大會** 暑中御見舞の爲め 御觀覽料割引優待 ◎階上 金五拾錢 ◎階下 金參拾錢 軍人學生小兒各等半額 **大正館**

松竹キネマ株式會社朝鮮特約店 櫻井町 電話八七三 **大正館**

●當る五日より特別大割興行 ▲ニコニコ大會 ●暑中御見舞の爲め割引 階上五十錢 階下參拾錢

◆實寫『ナイヤガラの大瀑布』 ◆喜劇『デブ君のズボン』長尺 ◆同『新家庭』二卷長尺 ◆同『多忙のデブ君』二卷長尺 ◆同『花嫁の危險』 ◆同『跳ね廻りデブ君』 ◆同『夢からさめて』二卷

メトロ社大映畫 正劇 濃艶花の如きドリー姉妹主演 **『百萬弗姉妹』** 五卷

印度の貴族が新婚の姫と共に雄宵に來たが奇病に罹つて博士の診察を受けた博士は其病源を探るため容貌酷似せる美しき姉妹の踊子を雇入れた二人は如何なる手段と辣腕を振つて其病根を除めた實に悲壯にして痛快極まる大映畫

◎毎月一日十五日土曜日祭日晝夜

高級映畫 ユ社直營 **黃金館**

○當る五日より特別公開(特に料金普通)(毎日晝夜)

○喜劇十三卷一卷○喜劇オランダ鯉り二卷○西部劇西部は最もよい二卷 ○フートギブソン氏の壯快なる劇 ○カーメルマイアース孃主演

社界劇 **金色の夢** 五卷

レオナの空想してゐた金色の夢は母の遺產に依つて實現されたが青年ジヤスパーを知つてより富以外に貴い經を味ふ様になり數多き障害を排し青年の愛に生る事となる エディポーロ主演大好評の

連續 **サーカス王** 第五回目 第九篇ダイナマイト 第十篇神通力

○ブリシラディン孃主演 ○ブルーバード特作映畫 社 悲活劇 **花いばら** 五卷

父の血を受けた彼女は野性的で粗暴であつたが一雜誌に感動され美的方面へその眼が向けられる樣になつた彼女の巨萬の富を的に惡漢の手は八方より迫つた青年ハイドの愛の力によつて新生面を見出し得るに至る(十三才以下の學生は拾錢均一)

特別提供 プリシラディン嬢演 **花いばら** 公開 特に入場料普通 **黃金館**

明治町 電話二六〇 **浪花館** 納涼興行浪花節大會 讀物 **京山圓玉** 本日得意の十八番中の十八番 前席 佐倉宗五郎 後席 水戸黃門漫遊記

本町五丁目 電話七八 **京城劇場** 八月五日より東京若手歌舞伎劇 狂言毎日替り

一 壽式三番叟
二 伽羅千代萩 御殿より床下迄
三 京の友仙
四 黑手組助六

入場料破格 三等三十五錢 二等七十五錢 一等一圓二十錢 特等二圓

株式會社國活直營 電話一二一番 **京龍館**

當る七月二十八日より寫眞取替 喜劇 ボビーの田舍者 一卷 葛木香 大山武 木村正夫 小松みどり 小林春枝 共演

△新派悲劇 **泥中の蓮** 全六卷

朝に源氏の君を送り夕に平氏の客を迎へ心にもなき浮言に其日を送る泥中に咲く女にも又斯る誠はあつたのである彼女が運命の一輪の白蓮見よ數奇なる

佛國 探偵劇 **アルセーヌ・ルーピン** スモンローケラル、ドアメス氏共演

佛國の大賊ルーピンはシメレー教授を探さんと學術研究のため中央阿弗利加の途に上る公爵は不幸炎熱に客死したが彼れルーピンは其目的を達する事が出來たであらうか

國活專屬舊派俳優全部出演 舊劇 **白虎隊** 全六卷

少年團結の白虎群國步難守護の會津の美少年白虎隊の勇壯に感激せざる者ありや悲壯の死に感激の涙を落さざる者あり

新田耐水調革 新田バラタ調帯 **新田帯革** 朝鮮總代理店 仁川本町四丁目 白神洋行 京城南大門外 白神洋行支店 (定價表御申込次第直送)

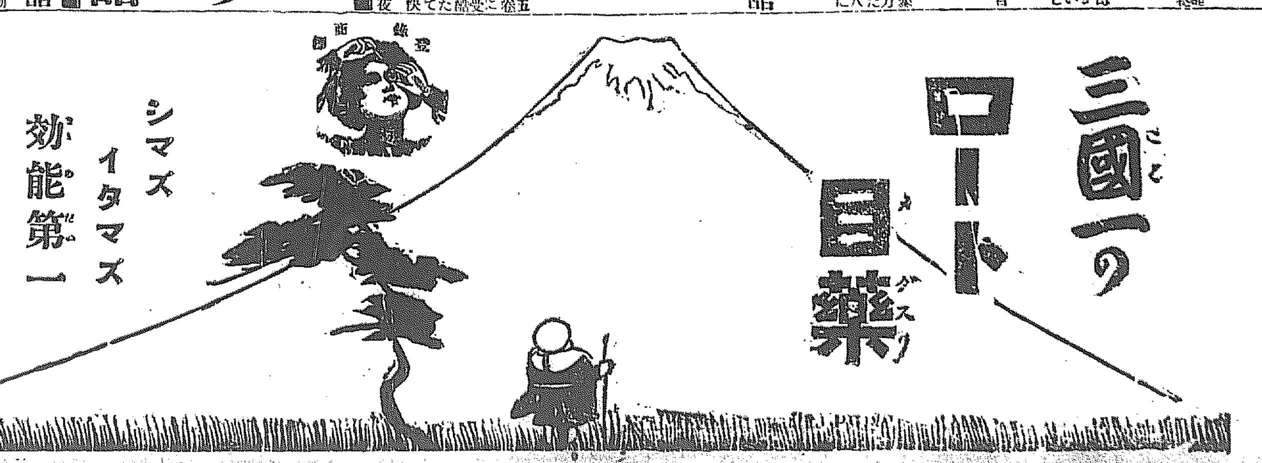

シマズ イタマズ 效能第一

ロート目藥は

△眼科を以て有名なる東京眼科病院長醫學博士井上豐太郎先生の處方に係り大前藥學士の鑑査を經たる故、患者は安心して用ふる事が出來ます

△ロート目藥には眼を拭くため消毒したガーゼと新案の點眼器を添へてあります

△ロート目藥はシマズ、イタマヌ故に小兒に用ふるにも便利です

論より證據……

他の目藥と比較べ給へ。比較は品質の善惡を判斷する一番の早道です

定價 一圓・五十錢・三十錢・二十錢

本舖 東京 大阪 山田安民藥房

◎全國何處の藥店にも販賣す

[illegible]
知事の抗議で其儘となる
江原道横城小學校の不祥事
江原道横城には內鮮人の啀み合があつて今に至るも解決せず紛糾を續け

其時同地の普通學校の生徒が角力を取つてゐる者に砂をかけたので其生徒を撲つて傷を負はせたそれで問題が大きくなり互に睨み合て居たが學校の監理者側が學校長も取調べて見ると生徒側の處置が惡いので叱責した、處が鮮人教師連は校長が內地人だから內地人に贔負すると放言して六名の鮮人教師（女教員一名）が連袂して辭職す

の報告は郡守の報告が正しいので右の趣を道廳に報告したので道廳の各部長協議の上六名の鮮人教師を免職する事に決定したが中知事が『夫れから總督府の役人に見て貰ふ』事にして休校し主謀者は學校通路に邀して生徒の出校を阻止したので學校側でも再三說諭して見たが其勢がなかなか越へて二十二日橫城郡各[illegible]

三美里川鐵橋の復舊工事（下圖は郵便行嚢の陸路護送）

卽死した菅沼中尉と平松二等兵曹の二名
墜落せるエフ五號の搭乘者

[illegible]

民間飛行家 坂本氏墜落負傷す

[illegible]三日午前四時四十分[illegible]を出發し[illegible]に向け飛行中同五十四分山口の東方[illegible]村の田圃中に墜落しプロペラー及左翼其他を大破し助手は[illegible]

本社主催 仁川海水浴團
來る二十日（第三日曜）擧行
―詳細は追つて發表す―

暑日の鬱陶しい梅雨も何時か霽れて今後はいよ／＼酷熱の眞夏に這入ります山へ海へと暑さを避くる人も少くない此の秋本社では來る二十日（第三日曜日）を期し仁川月尾島で海水浴大會を催します、仁川は既に御承知の如く距離は近し然も月尾島海水浴場は絕好の理想的浴場です、それに本社係員は目下此の催しを一層興味深いものとする爲めに種々の餘興を計畫して居ります果して何う云ふ計畫がめぐらされるか頗る興味ある奇想天外の計畫が企劃されることゝ思ひます、詳細は追次發表いたします

北津輕の洪水
二日午後八時青森縣北津輕郡小泊村は豪雨の爲め小泊川增水し浸水七十四戶[illegible]村に山崩れあり全潰四戶半潰五十戶生死不明四名である（青森電報）

工夫生埋となる
山梨縣南巨摩郡三里村早川水力電氣會社の早川支流奈良水口トンネル工事現場にて二日午後二十四名の工夫坑內に作業中トンネル崩壞し生き埋となりしも直に救助し危難を免れた（甲府電報）

輻輳する旅客の爲めに
公會堂を開放す
府廳で旅館の世話をする
不正旅館の好手段に迷ふな

釜山の京釜線故障以來釜山に上陸せる北行乘客は釜山東萊及び咸鏡に至る各地の旅館其他に充溢し群山仁川間の海路連絡開始せられてより群山を經由する者增加したるが旅館の內には旅館の缺乏に乘ずる者多數なるのみならず旅館の缺乏に對し群山府廳では此の天災に遇ふた旅客の爲めに印刷物を散布し便宜を計つてゐる

「京釜線連絡の乘客へ注意」―、京釜線不通の間群山を經由せらるゝ旅客に對し朝郵の忠淸丸を以て專ら群山、仁川間の旅客運搬に充る事になりました忠淸丸は八月二日は九時頃に入港三日仁川へ向ひ出帆五日再び入港する事になつて居ります其の後も同樣の豫定を以て往復する筈でありますが天候の都合で多少の變更は免れないと思ひます忠淸丸の外同會社の羅南丸は釜山、群山、仁川を往復する事になつて居りますが其入港豫定は只今の處確定して居りませぬ二、市內の內鮮人旅館は群山警察署より交涉して今回の當地經由客に對し通常宿泊料より二割を遞減し且つ茶代廢止になりました

三、旅客にして諸要求又は諸相談があれば御遠慮なく府廳警察署群山驛朝郵代理店に御申出で下さい尙府廳は京釜線より來る者の爲めに群山驛に又仁川より上陸する客の爲めに波止場に府吏員を派出させ便宜を與へ且つ旅費缺乏者に對しても救濟の方法備はつて居る此の不幸旅客に對し釜山仁川其の他旅館客引は隘路に付込む不都合の者ありとて乘客は憤慨せる者あり旅館主たる者の此の際かゝる事なきやう注意するを要すべし（群山電）

右の外旅館の收容力に制限がありますので群山公會堂及び本願寺を開放して一時旅客の便を計る事にしました此の宿泊料は一圓四五十錢乃至一圓六十錢に極めてあります尙汽船乘降客の便宜の爲め米穀商組合事務所の二階を休憩所に充る事にしましたから自由に休み下さい

一哩徒步を承知なら
乘車券を發賣
京釜線の復舊近し

京釜線の水害復舊工事は三千の人夫が夜を徹して其工事を進めて居り三日朝までには西井里烏山間の振威川鐵橋北川鐵橋も開通の見込で平澤間の列車は徒步連絡が出來る筈で此區間一哩の徒步を承知の者に限り乘車券を發賣する事となつた五日は午前十一時釜山發南大門午後九時四十五分着第一列車及午前六時四十分南大門發午後四時四十五分釜山着第二列車及大田發午後三時四十分南大門著の第六列車、京城驛大田行第十三列車及翌日は午前十一時十分南大門發の第六列車は何れも東京まで進め旅客、手荷物、新聞紙及郵便物に限り徒步連絡を開始した

京城地方法院に經てたる通知によれば急部を長崎にて取ることゝ決定し證據物類一切を三日發送した

爆彈犯人
金益相
京城に來らず

總督府に爆彈を投じ、田中大將を狙擊した金益相は長崎地方裁判所の公判に廻されて居るが、同裁判所の檢事は爆彈事件を開廷し京城地方法院に移送されるにあらずやと注目してゐたが、一日長崎地方裁判所より京城地方法院に宛てたる通知によればとの事であつたので

六日午後には
全部復舊の見込
釜山奉天直通列車は
南大門驛より特發す

六日午後までには京釜線の全部開通を見るべしと鐵道局では全部開通するまで釜山奉天直通列車は目下釜山京城間運轉取消してあるので南大門より特發北行してゐる

合同紡績
紏彈演說會

天滿合同紡績大阪工場の勞働爭議は二割六分の減給あり四日の結盟罷業者千二百四十六名に達し解雇者三百七十七名で二割六分の減給を見たが會社側では主謀と認む中の十名に對し出社停止を命じた一方爭議團では本部を閉鎖し支部より他に移轉し秘密裡に對策を研究中で近く會社紏彈の演說會を開く」と（大阪電報）

逃亡罪成立前
死亡して無罪判決
漢江河岸に漂着した死體

元工兵第二十大隊陸軍工兵二等卒李大[illegible]は大正九年八月一日外出の儘行方不明となつたので搜査中であつたが遂に發見されず爲めに逃亡と認定され[illegible]去る五月十六日漢江河岸二村洞地先に於て死體を發見され調査の結果は逃亡罪成立前死亡したものと認定され今回朝鮮軍法會議に於いて改めて無罪の宣告があつた

仁商龍中を破る
三アルファ對一で仁商捷つ
けふは最後の優勝戰

雨天の爲めに延び／＼となつてゐた中學校野球大會は四日午前十一時より訓練院に於いて愈々決行された。始仁川は意氣に於いて龍中を壓してゐたが結局三アルファ對一を以て勝は仁川のものとなり。五日は京中對仁川商業の決勝戰となり、その何れかの勝者は大阪に於て開かれる大阪朝日新聞の全國大會に出場することになるのである。因みに五日は訓練院に於いて午前十時から始まる。

戰跡經過

第一回（仁商一）
龍中 藤田三ゴロ小西二ゴロ鈴木三振
仁商 前田遊ゴロ死野口左飛死酒井四球長谷本遊越の安打に酒井生還有竹三振死

第二回（兩軍零）
龍中 廣瀨三ゴロ平田三振松尾遊越安打坂井左飛死
仁商 池田左飛藤山四球に出で廣田の三ゴロに封殺宮永四球前田投ゴロ死

第三回（兩軍零）
龍中 安田死球長瀨犧打藤田三振小[illegible]

第四回（兩軍零）
龍中 鈴木三ゴロ廣瀨三ゴロ平田四球松尾左飛して了る
仁商 有竹四球池田投ゴロ死藤山四球廣田中飛死有竹本壘に刺さる

第五回（仁商二）
龍中 坂井遊ゴロ失に生きしも二盜に刺され安田一ゴロ死長瀨四球小西一[illegible]
仁商 宮永三振前田四球に出で重盜野口遊越安打に前田生還酒井四球投暴に野口生還長谷本四球有竹右飛死池田遊ゴロ死

第六回（龍中一）
龍中 鈴木驀頭三右を抜く安打に出で廣瀨の二ゴロに封殺廣瀨重盜三進に生還平田四球松尾三振坂井死球
仁商 安田投ゴロ死

第七回（兩軍零）
龍中 長瀨四球藤田中飛死小西二直に長瀨重殺されて
左飛
仁商 藤山投ゴロ死廣田三振一死宮永

第八回（兩軍零）
龍中 鈴木三ゴロ死廣瀨三振平田中飛
仁商 前田三振野口三ゴロ酒井四球二盜長谷本左飛死

第九回（兩軍零）
龍中 鈴木邪飛死安田投ゴロ死長瀨邪飛死
仁商 池田三飛死藤山遊飛廣田二飛

法政軍脆くも慘敗
十對七でコールドゲーム

法政對滿鐵の第一回戰は三日午後五時から京城グラウンドに於いて有吉政務總監の始球にて開始、球審足立副審家成鈴木

第一回 法政一（滿鐵）鍋島一失に生きしも三者三振（法政）二死後沼崎三越の二壘打に出で駒井拍手に迎へられて出で遊飛を落す間に沼崎生還して一點を先取す

第二回 兩軍零（滿鐵）原田の三越安打ありしのみ（法政）三者凡打

第三回 滿鐵一法政二（滿鐵）今岡の右飛失三壘打となり綱干二遊間安打林田の遊間に封殺小西二遊間に安打し松島案を負ふて立ち又々二遊間安打せしも林田走り過ぎて本壘に刺され一點を奪還して終る（法政）稻垣四球糸賀穩安打定田穩打し沼崎の二壘上の安打に稻垣糸賀生還一點を勝ち越す

第四回 兩軍零（滿鐵）原田の左越二壘打あり（法政）花本原田凡打小坂二壘上の安打稻垣邪飛死

第五回 滿鐵四（滿鐵）一死後綱干四球鍋島遊ゴロを二失し林田のバンドを三壘投し生きる間に綱干鍋島生還小西死球松島遊飛原田の右飛失に小西林田生還し法政の守備亂れ始む（法政）三者凡退

第六回 兩軍零 此の時法政稻垣をプレートに立て滿鐵三者凡退（法政）三者凡打

第七回 滿鐵三（滿鐵）鍋島三振の後林田中右間の二壘打に出で小西又々左翼を拔く二壘打に林田生還し松島又々中堅越の二壘打に出で小西生還原田邪飛死向井田の遊間失に松島生還服部三邪死了り三點を加ふ（法政）三者凡打

第八回 滿鐵二法政四（滿鐵）今岡遊間失に生き綱いて一遊球に二壘に據り綱干二失に生き鍋島二盜する間に今岡生還鍋島投間死に綱干三壘に據り林田の投間失に綱干生還し法政陣全く亂れ滿鐵亂打して出づ（法政）此の時に既に夕闇深く糸賀四球二盜定田二個失に無死二三走者を出す沼崎の遊三間安打に糸賀生還し駒井案を負ふて立ち遊二間の安打に定田生還酒井一個死沼崎生還花本左飛死穩打となり駒井生還原田二直失に生き藤田の邪飛死に終り四點を奪還し十對七となる

第九回（滿鐵）闇を衝いて試合を續け原田一失に生きしも二盜を失して刺され向井田三振服部投飛死（法政）稻垣駿頭左越の二壘打に出で糸賀四球に出で稻垣生還せしも闇深く八時にて試合はコールドゲームとなり十對七を以つて滿鐵の勝利となる

法政	打數	得點	安打	二壘打	犧打	盜壘	三振	四死球	失策
7 糸賀	3	2	1	0	0	1	0	1	1
3 定田	3	1	0	0	1	0	0	0	3
5 沼崎	4	2	2	1	0	1	0	0	1
2 駒井	4	1	1	0	0	1	0	0	1
8 酒井	4	0	0	0	0	0	1	0	0
4,6 花本	3	0	0	0	1	0	0	0	1
9 原田	4	0	0	0	0	1	0	0	1
1 小坂	2	0	1	0	0	0	0	0	0
4 藤田	2	0	0	0	0	0	1	0	1
6,1 稻垣	2	1	0	0	0	0	0	1	3
	31	7	5	1	3	4	2	2	13

滿鐵	打數	得點	安打	二壘打	三振	四球	死球	失策
8 綱干	4	2	0	0	2	1	0	0
3 鍋島	5	1	1	0	1	0	0	0
1 林田	5	2	0	1	1	0	0	0
5 小西	4	2	1	1	1	0	1	0
9 松島	5	1	1	1	0	0	0	0
2 原田	4	0	1	1	0	0	0	0
7 向井	4	0	0	0	2	0	0	0
4 服部	4	0	0	0	1	0	0	2
6 今岡	4	2	1	1	0	0	0	1
	39	10	5	5	8	1	1	3

驚くべき京釜線の慘狀
空中に吊橋の如く浮く三美里川鐵橋
復舊工事中の最大難工事
是が出來上れば京釜線は開通する見込
本社記者の沿線視察

午後一時四十分列車は[illegible]から停車して漸く水原驛に着いた乘客十數名あつたが何れも此所から鄭部の方へ這入つて行く人許りで私共三名は無論徒步で行く事に定めて居ると傍らに居た工夫君が『向ふ側の貨車が（材料車）三哩先へ行く』と教へて呉れたので、得たり賢し、で人夫の中に紛れ込んで鹽な臭氣のする貨車に乘るとやがて構內用の機關車が後押して數日來始めて被害線路を逆に走り出した、二十分の後には[illegible]鐵橋前に止まつた

ふと見ると今行手の線路上を數名の鮮人工夫が頻に乘せた死體を運搬して居る聞けばたつた今工事用トロリーの爲めに胸部を轢かれた人夫ださうで生命危篤だと云ふ、これも水害が生んだ犧牲だと敬意を表させられた

驛長里川は餅店平野を兩斷する大川で二十九日午後線路に打寄せた洪水は四橋に集まり三十尺の鐵桁二本を架け渡し驛長里鐵橋は橋脚諸共押流され唯梯子の樣に線路が空中に吊られて居た。二百人の人夫は枕木を積み重ねて橋脚を作る可く復舊工事の最中で二日夜までには竣工させると現場監督は云つて居た

午後三時餅店驛に着く雨は降り出す濡れて行けと三名はコートや洋傘を驛長室に殘して徒いて烏山驛に向つた。線路上は人の列を作つて居る。何れも今朝咸鏡から強行して來た乘客ださうな、人夫を雇つた者はトランクを背負はせ雇ひ得ない者は自ら背負つて步いて居るが何れも疲れ切つて全身ヅブ濡れの有樣だ、トランクを背負つた上に子供を乘せて婦女の手を引いた一組が通るとその若いおかみさんが『ナモシ汽車は何處まで來ますかいな』と問はれ『汽車かな、モウ三里許り徒步かにやならんぞな』と答へたら二人は目と目を見合せて『困つたなあ』と云つたらしい雨は益々激しく降つて居る

三人は稍寒さを感じたので工事用の臥を一枚失敬して頭から被つて行くと眼鏡に雨の雫りが來て三美里川の手前で[illegible]トロッコに突き當つた『記者とトロリーの衝突だよ』とクックッ笑つて居る三美里川鐵橋平野より二十間も突き上つた線路に架けたアーチ型の橋の大破壞だこれが今回の復舊工事中最も難工事だアーチの型だけ殘つて上方三四間の厚さの土は落下し線路は凹み降雨の爲めに人夫の足場がゴロゴロ崩れて居る二百名許りの人夫が滑車で線路を卷き上げ其下に枕木を積み工事用貨車の運轉出來る程度に改修し取り敢えず鐵橋桁を架け渡し一時を凌ぐと云ふので今『工事用の工事』をして居るが出來上つた線路は多分二重橋だと皮肉る連中がある此三美里川鐵橋が開通すれば殆ど京釜線の全通と見て差支ない

此アーチに續いた數町の線路は軌條のみを殘して兩側全部が地定りを迎し數十間の沖合用田の中に飛んで居る此の復舊工事は全鮮から來た數百名の人夫を集めて主として徹夜で續き上げ三百名の人夫が徹夜繼續で工事を急ぎ夜間は箱篝の松火に一萬五千燭光の電燈が暗の道を照らし一大不夜城を現出して居る。

烏川間は最も被害の多かつた所で線路の崩壞は驟へ見られないが烏川驛から二四七哩附近のカット上方の赤土が濫水の爲めに路上に流出して二十間餘の線路に五六間の厚さに流れ込んだのを京城保本組の人夫と京城から總督部まで總出して作業して居るが何時開通が出來るやら難しく繼續したら徐々解らなくなつて來る此所から栗本組の相村と云ふ現場監督に賴んで烏山に歸るトロリーに乘せて貰つた線路の左右は殆んど大小の被害のない場所は少ない午後六時烏山驛着、振威川附近を迂縫する豫定を變更し七十の金濱四十の流失家屋を出した烏山川流域の被害視察に向つた暮色漸く迫る頃泥土の町を東に向つた。

二十二萬圓の
賠償訴訟
久原商事が
日本化學肥料會社に

東京麴町區八重洲町久原商事株式會社支配人岡四郎吉氏は岩田貞造、同代士を代理人として大阪東區京橋三丁目日本化學肥料株式會社取締役藤四郎氏に對し二十二萬五千圓の損害賠償請求訴訟を大阪地方裁判所に提出した（東京電報）

悩みと涙の
試練を經た
高砂社の女主公（三）
再度の結婚に失敗し飄然
日蓮の御訓へに甦つて

大正三年七月日獨國交斷絕して、株式界は未曾有の不況時代が來た、工業は天井知らずに暴騰する、平田も商機に便乘する爲に工業藥品のブローカーを始めた、主に石炭酸原料油を扱つてゐたが仲介者の利は僅少であつた、そして仲介業に慊らなくなつて父に資本を賴んで商賣を始めると非常に順調に行つた、儲けた金を返して平田家の運が見えて來た、この間に夫婦の間には愛兒が生れた子供が二つのとき激しい腦膜炎を患つた、彼女は直に順天病院に入れて三ケ月九十日が間一睡もせずに殆ど家には歸らずに看護した、―

夫平田はこの間に鴨江の藝妓と關係し間もなく藝妓は姙娠した、それやこれやで入費は嵩む夫は自然商機にも敏かつたが隨分打算な商をした、そのうちに同商店に居候つた苛性曹達の五千八百噸が居の破綻から支拂不能となつた、これは平田商店にとつては殆ど致命的の傷手であつたがこれ位で倒されてはと、その善後策に無理算段して漸く節季を越へて又順調になつた翌八年三月彼女は婦人病を患つて入院して瀕死の有樣となつたが見舞にも來なかつた、落籍した藝妓に子供が出來たことを風の便りに聞いてゐた、漸く病氣が癒つて歸つて見ると上女中のえみ子は大きな丸髷に結つて萬事が奧樣然と振舞つてゐたのである、夫はえみ子と關係してゐたのであつた、自分に知らない關係なものはない、

遂がないのだ―彼女は徐ろに泣きも落された樣に感じた、私は欺されてゐたのだ―彼女は悶み悶えた、徹じ切つてゐた夫に此處に始めて疑ひの目がかゝつて來た時には女の子が出來てゐた、彼女はその姿を訪ふて上女中と手を切らす相談をした、夫はえみ子とは別れた、政枝は姿とも親身の姉妹のやうにゆきゝしてゐたがさうなると、義理が重なり姿も一生日陰者で葬られねばならぬ運命を可哀さうに思ひ、一日暇を呉れと言ひ出たのものか、夫はそれを政枝の差金だと邪推して彼女は再び花柳の巷に走つた、不景氣來！―一時は切れる樣に景氣が來た、平田工業藥品界の株に騰したんと一氣に地に落ちた、平田工業藥品商館の左前する時が來た、この時機激變があつて彼はいよ／＼逼迫してそれで一時を遁れやうと計つた、それが不圖した機會から政枝の目について非常に心を痛めた、俺へば家の窮地は助かるが一方罪を犯さねばならぬ、さうしてまで再興の要があるか思ひ留まらしめなければならぬ、彼は三年前の悲嘆きの寃の愉悦を回想して涙にかき暮れた、夫は何うしてもやると言ふ此處に再度の破鏡の嘆きを繰返した政枝は、この二度の傷ましい心の傷みが忘られず、三度結婚して夫に不快な感じをさせよりはと飄然日蓮の『無始已來謗法罪障消滅』の訓へに這入つて、彼女自身の踏んで來た血と涙の經驗と婦人の知識の結婚にも法律的の知識のなからねばならぬことを痛感し、又一面人生の幸不幸の岐るゝ道は嫁いだ婦人の結婚にあるとして、後半生を、この結婚媒介事業に捧げ、兼ねて法律知識のない爲めに誤られてゆく若い婦人たち、逆境に立つて如何にすべきかに迷ふてゐる婦人たちの爲めに婦人相談部を設けて相談對手になつてゆくことにした（おはり）

コレラ狀況
關東廳警務局長通報 營口居內航船業組支那人一名七月三十一日發病三十一日死亡、營口[illegible]貨（支那側）居住支那人一名七月二十九日發病三十一日死亡何れも八月二日眞正「コレラ」と決定した

指環を窃む
駄々羅遊びの客
黃金町四の五〇番地金德舉（二七）は去る二十五日午後七時頃懷中無一文で西四軒町風月樓に登樓し娼妓山玉を揚げて豪遊し娼妓の金指環一個二十八圓位を詐取し遊興費不拂ひの儘同樓を無斷逃走したので本町署に告訴狀を出した

窃んで遊ぶ男
東四軒町五六番地白益同（三三）は二日午後十一時過ぎ同宿せる尹江浦外一名の蓙口を窃取し喫日樓に登樓し遊興中を擧動不審と睨まれ取調べの結果右の顚末を自白したが餘罪ある見込で目下取調べ中である

徘徊中死亡す
慢性胃腸カタル患者
抱川郡西面古栗里生れ當時住所不定李姓女（四〇）は二女順童（一三）を連れ本年陰五月頃南大門外新村江邊方に雇はれて居たが脚氣に罹つたので解雇され高陽郡漢芝面[illegible]里山中を徘徊中[illegible]突然死亡した屍體は府廳へ引渡された

謹告
七月二十九日以來の洪水は近年稀なる慘狀を呈し殊に鐵道輸送に一大障害を生じ爲めに本紙の如きも數日間遞送不能となりしが右は不可抗力とは申し乍ら誠に遺憾に存じ候、弊社は三十日夜に到り京釜線中故障個處の開通數日を要するを確め直に仁川經由海路輸送の計畫を立て特に社員を南鮮方面に出張せしめ輸送配分に從はしめ讀者平生の御愛顧に背かざらん事に努めしも充分に目的を達成せしや否や懸念罷り在る次第に之有り候へ共人事を盡したる微意御諒察被下候はゞ本懷に存じ候 先づは不取敢紙上を以て御詫旁々此の如くに御座候

南鮮方面讀者各位　京城日報社 販賣部

鐵橋に泥醉者
義州郡光城面彌勒洞趙福鉉（三）は三日夜安東縣に用事に來た歸途當地は酒類が安く買つて持ち歸るには相當の課稅されるので飲み溜めと洒落込んで滅茶苦茶に痛飲を引つ掛けた結果へべれけとなつて鐵橋を通行中注意した巡査に喰つて蒐り始末におへず新義州署員は已を得ず背負つて本署に連行とは厄介な泥醉者である（新義州）

大賀氏令息葬儀
大日本麥酒京城出張所員大賀幾太氏令息市助君は三十日夜病氣療養中の處二日午前五時死去したり葬儀は三日自宅出棺途中行列を廢し本町三丁目開教院に於て執行した

故今村夫人追悼
四日は專賣局今村庶務課長夫人の一周忌に付專賣局有志其の他知人一同は同日午後三時半妙心寺に於て追悼會を執行した

軟球大會
優勝旗爭奪戰
朝鮮體育協會主催庭球（軟球）地方大會の優勝旗爭奪戰は來る十三日午前九時半より長谷川町三井物產コートに於て開催することに決定したが十一日迄京城南山町一の三五番地同會に到着する樣申込むべく京城在住者の申込は受付けないと

映寫幕
黃金舘 五日より特選映畫上場 喜劇『十三號』同『オランダ踊』二卷、社會劇『西部は最もよい』二卷、活劇『金色の夢』五卷、泰西活劇『サーカス王』四卷、悲活劇『花いばら』五卷

若手歌舞伎劇
五日初日 京城劇場

ニコ／＼大會（大正館）
五日より特別大興行主なる寫眞は實寫『ナヤガラの大瀑布』喜劇『デブ君のズボン』長尺同『新家庭』武俠同『多忙のデブ君』長尺同『花嫁の危險』武俠同『跳ね廻りデブ君』正喜劇『百萬弗姉妹』長尺同『夢から醒めて』二卷全五卷で今回は特に入場料階上五十錢階下三十錢とする由

けふのメモ（五日）
土曜日 乙巳 赤口 陰曆六月十三日 ▲米國鐵材禁輸發表（大正六年）▲全鮮記者大會（元山にて）▲實生流宗家歡迎茶話會（午後六時から公會堂）▲夏季文化講演會（九日まで午後八時半より若草町本願寺）

謝水害御見舞
專賣特許 宮崎式ペーチカ
新案特許 宮崎式置ペーチカ
築設販賣
宮崎組
朝鮮 京城府黃金町 電話（本局）八四二番
[illegible]

京城南山町二丁目六番地（天眞樓ヨリ西ニ五軒目）
入院隨意
片山內科醫院
電話一九五
片山信夫

宮內省御用達
千葉縣銚子港 銚子醬油株式會社釀造
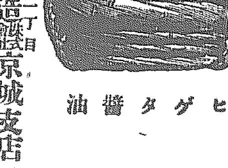
ヒゲタ醬油
代理店
京城明治町二丁目
山邑酒造株式會社京城支店
電話長八四九番
振替貯金口座京城七〇四番

朝鮮料理は海東舘に限る
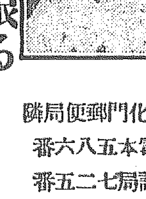
光化門郵便局隣
電話本局五八六番
電話局七二五番

相海生命保險會社
東京海上火災保險會社
同 共保
ランウヴウニド火災保險會社
代理店
綿絲布及雜貨 輸入貿易商
仁川本町四丁目
河野本店

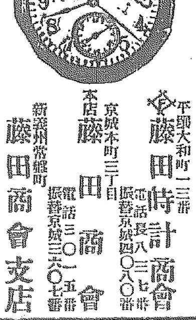
平壤大和町一三〇番
藤田時計商會
京城本町三丁目
本店 藤田商會
電話長八三七番 振替京城四〇八〇番
新義州常盤町
藤田商會支店
電話三〇五番 振替京城三六〇七番

安中半三郎 第五十五回

猫遊軒伯知講演

三年前の話

鐵「貴方にこんな事を云ふのは聊か恥しい譯だが、お話を爲なけりやア分らねえだよ、那のそれ久保田様の下役に撒治といふ奴が居つたけねえ」半『ウーム』鐵『彼男と俺アと關係をしたのさ』半『ハヽ、お前の惚かね』鐵『マア聞かんしよ、それも俺の方から手を出したのぢやアねえだよ、撒治めが醉つぱらつて女部屋へ入つて來やがつて、一緒に寢さして異れんかてえ云ふから、そんな事をして可けましねえ、主人がある身だから一緒に寢ることは駄目だと云つて斷つたら、撒治めが俺も獨り身でお前がウンと云やア御新造にして遣るからと斯う云ふもんだから、俺の樣なものでも御新造にして異れるとは有難いこんだとツイ欺されやして身を任したのが運の盡き、野郎様子をおつ斬みやして、丁度九月が來でどうも斯うにも奉公が出來やしねえから、何處へでも連れて逃げて異れろと云つたら、手前の樣なものは連れて逃げられねえと吐しやアがるんだよ、それから俺が此の野郎め連れて逃げなけりやア汝が眼の前で首を吊つておつ死ぬと云つたら、おつたまげやアがつて其れなら連れて逃げべいと斯う云ふ譯で、荷物を背負つて新藥師道から廻り道して叔母さんの所へ行くべいと思つて休んで居たら、野郎奴突然俺の首へ手拭を引つ掛けやがつて絞殺すべいと爲たゞよ』半『ウン、それはどうも不屆千萬な奴だの、何故にそんなものに身を任したのだ』鐵『それがさ、俺が正直だもんだから欺しやがつたんで』半『それは宜いが何うしてお前は助かつたか』鐵『有難えことに常平生正直にして居るお陰で、其處へそれお前さんの處に奉公してゐたあの草三さんが驅付けて來やして助けて異れたんべいぢやねえか、俺ア今でも草三さんの事は鎭守様よりも有難いと思つて毎日拜んで居るだよ』半『ウム、其のお前が撒治と云ふものと逃げやうとしたのは何時の事かい』鐵『左樣さ、三年後の九月の節句の朝だよ』聞いて半三郎は心の中に『ハテ不思議、あの草三は我等夫婦の身代りに奉行所へ訴へ出づると云つて飛び出したが、方角違ひの新藥師道へ行くとは合點の行かぬ事』と獨りながら 半『其草三といふのはお前を助けて何方へ行つたい』鐵『草三さんの事で思ひ出しましたが丁度あの朝は御隣で御奉行のお役人久保田様はあんな前職持ちだから朝早く起きて出掛けた處が、片端から殺されて死んで了つたぢやねえか、俺れ其野郎出たんだから誰が殺したか知んねえが、後で聞けば俺を助けて下すつたあの草三と云ふ此方の草履取りが殺したんだとよ、成程彼奴ア云へば俺を助けて異れた時に俺ア人殺しの大罪人だから、是から役所へ訴へて出なけりやアなんねえ、證を踏み違へて此處へ來たばかりにお前が助かつたんだ、是からそんな心得違ひをしねえで堅氣に暮せと云はつしやつて、お役所の方へ引返して行つたんべいぢやアねえか、訴へて行つたが何うか俺ア其時は知らなかつたけんど後で聞けば途方もねえ罪人だと云ふので牢へおつ放り込まれたとよ、聞とたまげた男ぢやアねえか』とお鐵は彼の事を忍しく語りました、半三郎は聞いて心の中に『我等夫婦の罪を其身に擔ふて家來草三が身代りに名乘つて出て異れたその志は忝なけれど』と思ひながらも素知らぬ顔をして 半『ウム草履取りの身分で重役を殺すとは容易ならぬ奴、シテ其草三といふ男は最早死罪に處せられたであらうな』鐵『何だとえ、死罪なんて俺等には何だかサッパリ分んねえよ』半『斬られてしまつたかえ』鐵『斬られた所か、其後牢破りをして何處かへ逃げたとさ』半『ナニ牢破をいたしたとは』

花柳病 泌尿科 皮膚科 專門
小山泌尿科醫院
京城黄金町二丁目消防所前

かゞみ餅
京城本町 だるま堂 本局三八二番

人參手支
京城本町壹丁目 電話 一四八〇番 一八七〇番
津村兄弟商會

飛鳥

私は京城に來て最早一年になるも未だ關係人會あるを聞かず他國人で盛にやつて居るのが殘念です若し有らば紙上で御知らせ下さい(松村生)△其あつたが會員多き爲め統一がとれず今では有名無實の狀態ださうです 昨年京城に於て支那人會が組織されました(係)△鮮女の方で産婆又は看護婦志望の人ですが當樣の中でお知り合ひの方はありませんか(醫專志願生)△大洪水後醫藥方面には多數の腳氣病患者が續出する事と思ふ小生は一子相傳の腳氣藥を用ゐずとも以て人助けの爲め無料にて腳氣を施療する、患者自身來宅に及ばず家族の方にてもよし、重態でも一週間位で全治し再發せざることを保證する(府内西界洞二一番地 横田成雄)△本年五月頃より小豆大のイボ痔が出來て困つて居ますが良き療法なきや(一青年)△イボ痔は持藥服用なれば肛門病院等の持潔疥又は外科的切除法をなされよ姑息手段なれば近所の醫者に御相談なさい(係)△足の指股にウオノメが出來て痛くて困ります然るべき療法あらば(咸興讀者)△足のウオノメは外科によつて切除するより外療法ありません(係)

世界の珍藥ロシヤ伯爵獲得
京城及び朝鮮全道の 雜貨店 藥店 食料品
元賣中 贈答品

京城明治町二丁目(消防所向)
皮膚、泌尿器、花柳病專門
京城皮膚科醫院
院長 醫學士 一瀬谷次郎

通信戰譜 (九〇)

聯珠 先勝 三國友太郎(全泉) 高橋 素玄
四消四勝

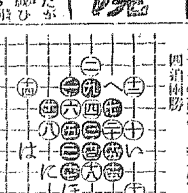

◇廿一の後いろ又はほにはの
素玄評 五は七に打ちて一號柱に戻す所世六は廿一の方法有り、十級珠へ、に下す方強し、十七の休み落付き有りて良し

縱二浦の聯珠熱

火の出るやうな練習振り

縱二浦には高橋二段があるだけに聯珠熱は仮に勃興して來てゐるらしい。同好會が出來て以來、五月目錄に火の出るやうな練習を續け、毎月第三土曜日には例會を開催することになつてゐる。更に角稽古會が珍らしい熱心家であるから其の盛況も思ひ遣られて痛快である。

腦神經病者と危險なる盛夏!!

圖食慾の減退と腦

暑くてやりきれない、自分で自分の身体の置き場に困るほど仕事の上に倦怠を感ずる。夜は夜で寢苦しい、朝起きても頭腦がボンヤリとしてゐて、何事もする氣になれない。これがこの頃の一般狀態である。こんな時に仕事の上に多少の無理でもしやうものなら、直ぐに頭痛がする。眩暈がする。逆上せる。便秘がなくなる。精神は不活潑になり、食慾は日に日に減退して來る。盛夏になると誰でも斯んなやうに體に變調を來しますが、其は腦や神經を疲らす盛夏の障りを腦神經に受けたのであるから、今の中に疾く治して終はないと、果ては頑固の神經衰弱になる事がありますから、決して等閑にしておくことは出來ない。

圖安眠の出來ぬ人達

盛夏になれば誰彼も倦怠を感ずるものだ位に心得て打棄てておくと、遂には正眞正銘の神經衰弱に罹るやうなことになる。あまり酷くならぬうちに相當の手當をするのが最も安全な方法である。頭が何故腦神經病者に危險であるかといふのに、夏の夜は短いのに寢苦しいからついく安眠が出來ない。人は眠つてゐる間に晝間の疲勞が去つて身心共に甦るので毎日活動を續けられるのであるから、安眠は即ち活動の根であると共に不眠は身體に種々の惡影響を來しそれが爲めにしらずく神經衰弱に襲はれることになるのである。

圖躊躇せず健腦丸を

自分でも自分の周圍のものにでも若し、そんな惡徴候のあることに心付いたら躊躇せずに腦神經病に特効のある「健腦丸」の服藥を怠らぬことである。「健腦丸」は如上の諸徴候を快癒するだけではなく、頭痛、健忘、眩暈、その他憂るべき卒中や腦充血を未然に防ぎ各機能を非常に健全にするに効果があるから飲酒家、喫煙家は申すまでもなく一般の家庭に於てもこれが常用をお勸めする。本舖は大阪道修町、東京新宿區戸塚町井上商會藥房で尤も設備の完全なる模範的製藥工場で各專門學士の監督製劑であるから何等の不安がない。藥價は半週分六十錢から、十週分七圓迄あつて全國藥店で販賣してゐるから家庭常備藥として殊にこの盛夏の時に御愛用をお勸めする。

天佑を逸する勿れ

淋病患者

リン病にて痛み劇しく放尿時泣くほど辛く血、膿出で晝夜何時となく尿意を催すも出難くて尿水出でず夜間安眠も出來ぬ程苦しみ惱む人もトリートを服せば一日にて膿脈は止まれ痛み止まり三四日も服用せば膿も淡く尿水も快よく通じ如何なる惡性のリン病と雖も數日を出ずして快治すべし又慢性病にて痛み少く膿も淡く三五年も治らず陰症の變換期毎に再發し種々の賣藥を服用するも根治せざる人はトリートを服用せらるべし然る時は粘膜淡く便變せる病菌と雖も之を撲滅し數年の病根も忽ち一掃する故に天佑的靈藥なり

リン病新藥

トリート

トリートの三大特長

リン病に對する完全なる藥劑たるや必ず左の三要件を具備せざるべからず
一、殺菌力强大にして膀胱黏膜消炎の効力を總有せるもの
一、尿の排泄に際し腎臓に障害を來さゞるもの
一、服藥後胃腸に障なく且其他の副作用なきもの

然るに古來治淋藥として採用せられたる藥劑又は近世續々として發見せらるゝ新藥と雖も之を具備したるもの殆と稀なり獨り驚異的發行のトリートは醫學的最新の發見に依り該要件を完備したる模範的淋藥なり
故に不幸リン病に罹りたる人は疑はず迷はず速かに……
トリートを服用し早く障害を脱し給へ

定價 三日分 金壹圓 七日分 金貳圓 十五日分 金四圓

大阪市堂島元蜆橋
本舖 高橋盛大堂本店
●其他各地到る處の藥店に販賣す

价川輕便鐵道

大正十一年五月一日改正

北行

驛名 / 列車番號	一	三	五	七
新安州發	前七、四〇	前一一、〇〇	後三、一〇	後六、五五
安州著	八、〇〇	一一、二〇	三、四〇	七、一五
安州發	八、〇一	一一、二三	三、四三	七、二〇
北松里發	八、一七	一一、三七	三、五六	七、三六
龍興里發	八、四〇	一二、〇三	四、一〇	八、〇〇
雲興里發	八、五七	一二、二〇	四、二六	八、二一
价川著	九、二三	一二、四六	四、四八	八、四四
价川發	九、四五	一、〇八	四、五六	
栗開里發	九、五五	一、一八	[illegible]	
泉洞著	一〇、一〇	一、三三	五、一一	

南行

驛名 / 列車番號	二	四	六	八
泉洞發	前一〇、二〇	後一、四五	後五、〇一	
栗開里發	一〇、三六	一、五九	五、一七	
价川著	一〇、四八	[illegible]	[illegible]	
价川發	前七、四〇	一一、一五	三、二〇	五、五五
雲興里發	八、一〇	一一、四五	三、五〇	六、二五
龍興里發	八、三五	一二、〇八	四、一三	六、四四
北松里發	八、五五	一二、二五	四、三四	七、〇四
安州著	九、〇八	一二、四〇	四、五五	七、一九
安州發	九、一〇	一二、四三	四、五七	七、二三
新安州著	九、三〇	一、〇三	五、一七	七、四三

朝鮮平安南道价川郡見龍里
价川輕便鐵道

贊化病院
京城明治町一丁目 電話二四一番
內科 小兒科 入院隨意
毎日五名を限り施療す
醫學博士 古城憲治

京城府明治町二丁目(本町明治屋前より入る)
入院隨意
內科 小兒科
中島病院
院主 中島貞信
(普通病室 特別病室) 電話二七八番

京城府永樂町一丁目(物品陳列館前)
內科 小兒科
村上病院
院長 醫學士 村上龍藏 電話六一二番

痔疾專門 入院隨意
京城久枝肛門病院
京城明治町二ノ三二 電話本局二一〇二番病院用 三七一三番自宅用

蒸し暑い
夏にあつい
夕立一ときしきり
あとはすがくさ
氣持ちよさ
[illegible]齒磨
でも使つて
ドレ行水なぞ
致しましよ。

發賣元 株式會社 純美堂商會
京城本町壹丁目
代理店 神木洋行京城出張所

名實共に日本一

福助夏足袋

夏は輝く……
向日葵の花に輝く
燃ゆる陽を浴びて
ゆらりと高く咲き出でし
向日葵の花の大きさよ
今日濃綠の葉蔭に立ちて知る
福助夏足袋の皎さ涼しさよ

[illegible]

鮮銀整理案内容

【東京電話】鮮銀整理案の内容を確むるに損失金は約一千萬圓にして之れを補塡するに現在の株主配當率年一割を八分に引下げ一年約百萬圓を捻出し人件費物件費其他を切詰めて百萬圓を捻出し五ケ年又は六ケ年にして其の損失整理を完了するやう立案せるものにして其の間鮮銀の資金に窮迫を告ぐるが如き時は日銀より融通を受くべく右整理案を近々大株主會にて發表し後一般に公表すべしと

行狀好を呈しつゝあるにより本月五日鮮銀切返には各店とも賣切れとなる模様なり

東拓貸出狀況

東拓京城支店に於ける七月末貸出現在高は定期貸出百八口三百三十一萬五千六百六十七圓年賦貸は三百二十三口八百七十八萬三千五十一圓（假受償務三十七口三十七萬圓外に勸業債券代理貸は一口二十三萬八千八百二十八圓あり合計口數四百六十九口金額一千二百七十萬七千五百四十七圓なるが之を前月末現在高に比すれば口數九口金額二十五萬六千五百八十一圓の増加なるが之が原因は鑛業及製絲資金に對する貸出相當繁忙を呈したる結果なるべしと

在庫穀物減少

朝鮮銀行、漢城銀行、京城穀物信託、中田倉庫、殖銀、一銀行、附大門及龍山附近倉庫の七箇所に於ける七月末穀物在庫高は合計三萬六千百七十六個にして之を同月十五日現在高の三萬八千四百四個に比すると一千九百二十八個の減小なるがコハ天候不良の爲め地方よりの出廻り思はしからざる爲め自然入品に手が付きたると一般手持筋が先高見越しの爲め出荷を手控へ端境期の爲め大體殘存數も減少したる等各種の理由に依るものなるべし今之を詳記すれば左の如し

品名	月末現數	品名	月末現數
白米	七八六	小豆	七〇四
玄米	九、四七九	胡麻	八六一
大麥	三、七二二	粟	一三、四一四
小麥	九五八	荏子	四〇〇
粿	七三四	ソバ	三〇〇
糯白米	六〇二	糯玄	一、三七三
碎米	四〇〇	雜穀	一、四四三

客月不渡手形

京城組合銀行交換所に於ける七月中の不渡り手形は枚數六十一枚金額一萬五千九百四十圓にして六月分に比較すれば枚數に於て十二枚の増加を見したるも金額に於て二千二百三十九圓の減少を來たせりと

京取仲買改選

京取市場仲買人組合にては來る八月六日午後四時より花月に於て臨時組合總會を開催し同組合委員の任期滿了に付之れが改選を行ふ由

勸債賣行好況

殖銀目下各銀行及金融組合等にて賣出中の第八十六回勸業債券五十萬圓の賣行狀況を聞くに一等割増金五千圓付なるが爲め非常に一般の人氣を呼び賣

小作問題（三）

鈴木東拓支店長談

一方に於て小作人も亦小作人であつて地主の懐導によつて農事改良に努力し延いては自己の所得の増進を圖るべきなるにも拘らず元來小作人の多くは頗る狡猾なるものであつて加ふるに生來貯蓄心に乏しく收穫物の如きは收穫後よりして惡く食料に充て穫先頭には最早自ら食するものもなく從つて非常なる高利に甘んじ地主其他より食費食料を借入るもの少からず多少の餘裕あるものも之を放擲し去る如き有樣であつて品種の改良施肥による増殖の如き直接に

自己の利害に

影響することを感ずるもの殆ど稀である、之れが若し棉花の如きものであつて自己の直接使用出來ざるものなれば他に賣却し改良すればする程益々賣れるのであるが粟角米の如きは皆直に食料に供するやうであつて彼等の生活狀態の貧弱なること内地に於ては少々想像外のものである、而も猶

れも儲金を爲すことは何とも考へぬ連中で多々益々便ずる有樣であつて小作を爲し居るといふのも一つは小作でもしないと金の借手が無いといふやうなものもある位である、此の點は金錢の前には生命なし權威なしといふ支那人の性質に比較し實に利害に於て差があるだから棉利前に於て地主が少しでも早く穀物を小作人に貸付することとあれば直に自己の食糧に供し殘だしきは肥料として地主の給せる大豆粕の如きも之れが使用を

嚴重に監督

しないと直に之を家庭用に供するといふ例も少くない、而も人口は無制限に増加し來り近來或は産兒制限等によつて家族の維持向上を圖ることに付き殆ど注意されつゝある世の中に朝鮮殊に下層の農民等は頗る多くの家族を持ち所謂貧者の子澤山の實例を遺憾なく示して居るかゝる狀態であるから朝鮮の小作人は先づ第一、貯蓄心を發成し勤勉努力の風を發成しないと益々貧窮に陷るやうな有樣である、現に角朝鮮では農窮が農窮の大宗で

あつて他に工業其他の事業も目下の處發達するの素因に乏しきを以て此の小作人の生活の維持向上を圖るには農業地の開拓によつて其の收得を増加し同一面積の土地よりして其の收穫を倍加ならしむることによつて其の目的を遂せなければならぬ内地の如きに於ては耕地開拓の餘地少くよしあつても經濟的に引合ふもの少く農法は頗る集約となり所謂マージナルローノ點限を超つゝある有樣で農業の如きも恰も工藝品の生産なるの感あり例へば肥料の使用の場合の如き

數種類の肥料

を細々に配合し生産増加の研究を爲し之れが實現を期して居るのである然しながら朝鮮は先づ第一に水利の便を圖り以て土地生産の増加を企圖し得べき餘地多く未墾地又は干拓地の如きも内地に比し非常に餘裕を存するから從つて小作人がよく經濟的向上の自覺を有し地主と共々努力勤勉し土地の改良に當らば必ずや其生計の維持改善を圖り得るものである。

雜記帳

▲釜山穀物交換所も近く交換を開始するらしいが吉川京取支配人の話しに依ると立會の方法は總て取引高を明らかに帳付けて五日目に受渡しをするので之れは組合員間で行るのだが先づ市場開設と云つてよい市場を見學に來た釜山の組合員中には果して當局が認めるか何うか分らぬがまあ遣る處まで遣る外は無いと云ふ意向の者もあるやうだと▲天日取引は京取の市場を經營するには市場規則に依り許可を受けねばならぬが釜山交換所は實質仲介事業を營むのだから組合員が多數集合して市場類似の事をやるのは何うか云ふものかと首を捻つてゐるが▲要するに果ならぬ云ふ如く若し釜山交換所が立行くものとすれば消長りで行く外はあるまい、

横濱生相絲場

▲三日　定期の下落にて人氣挫けたり一般に買見送り人氣引立たず信州武州格百斤に付一、八五〇圓見當

山口銀行未許可

最近大阪山口銀行の京城支店開設説高く日本生命保險ビルヂングの竣成を待ちて其の構内に開設する由なるが當局に對しては未だ何等の申請無しと

商品市況（一日）

綿糸布（保合）米棉九十錢安を唱へて居るが秋需要期に至らば幾分か更に奔騰するものと見らる

漬物類（强保合）最近の降雨に依り賣需著しく増加したるは野菜と魚菜瀬に依るものにして目下も今年の活況時代とも見らるゝ如く賣行良好なるが市中汽車不通のため一般に品薄を唱へ就中澤庵などは品切れの折柄相場は依然として强保合を示し今後益々强硬ならんと見られ都茶良泪二十八圓澤庵山口物一十三圓

大豆（保合）硫安並過燐酸肥料等の品薄と原料高に押されて三十錢方の高値を見本品界は賣行旺盛にして例年になき活況を呈したるが米價暴落の折柄不味を呈したると硫安の出荷弗々見たるため益許保合の姿なるが秋肥需要期に至らば幾分か高値唱へを見る可し

味噌（强硬）原料高に押され依然として强硬を辿りつゝある本品界は賣行良好を示し一方製造筋は生産制限の傾向ありて氣配益々良好ならんとし郡味噌樽付十四圓五十錢樽無十一圓五十錢響味噌は會社直接扱ひとて一圓安の相場なり

鮮魚（保合）入荷漸く種類少なきため依然として高値を示し强保合の姿なり其の成行き相場左の如し鯛三十五圓▲平すゞき三十五圓▲めじ三十五圓▲さより二十五圓▲平目二十▲すゞき三十五圓▲鮑三十五圓▲さごし二十圓▲にべ三十五圓▲赤えい十二圓あゆ二百二十圓

硫安（强保合）五月中英米の製造制限に依り著しく生産を減じ六月中旬より需要季に至り品薄を唱ふるに至り掲て加へて内地會社は海外品の輸入杜絶を好材料に生産制限を入らと定め例年協定に反對せるラサ會社六月に至り加盟したるため益々買氣强し漸騰步調を辿るに至り一方實需増加の傾向を示し九圓五十錢處

入れしも三品の疲りを入れ玆許氣迷も實需待ち保合の姿なり其の成行相場左の如し

▲粗布三二百八十六圓▲九龍二百七十六圓▲大エ二百六十六圓▲金剛山二百六十圓▲金閣二百四十一圓▲双鶴百八十五圓▲細布飛犬十五錢▲晒金巾金鵬十三圓九十錢▲世界島十二圓八十錢十三圓九十錢▲進軍十四圓三十錢▲綿糸鳳凰16二百七十五圓▲双女10二百六十圓▲晒木綿開竹一圓十六錢

株式（四日）

現株市場出來値

銘柄	前場 今週物	前場 來週中	後場 今週中	後場 來週中
京取 寄	六一・五〇	…	六四・五〇	六四・一〇
京取 引	[illegible]	…	[illegible]	…
仁取 寄	四五・五〇	…	四五・五〇	…
同新 寄	四九・五〇	…	…	…
鮮銀 寄	八六・〇〇	…	八六・〇〇	…
同新 寄	二三・一〇	…	二三・一〇	…
殖銀 寄	四四・五〇	…	四四・五〇	…
同新 寄	二三・七〇	…	二三・七〇	…
商銀 寄	三一・五〇	…	…	…
韓銀 寄	四六・〇〇	…	四六・〇〇	…
同新 寄	四〇・五〇	…	四〇・五〇	…
漢銀 寄	四〇・〇〇	…	…	…
同新 寄	八・二〇	…	八・二〇	…
韓銀 寄	三三・五〇	…	三三・五〇	…
東拓 寄	二三・〇〇	…	二三・〇〇	…
同新 寄	一四・〇〇	…	一四・〇〇	…
鮮士 寄	二六・〇〇	…	二六・〇〇	…
朝紡 寄	二三・〇〇	…	二三・〇〇	…
滿毛 寄	二四・〇〇	…	二四・〇〇	…
京電 寄	二四・〇〇	…	二四・〇〇	…
電興 寄	…	…	…	…
釜商 寄	一七・〇〇	…	一七・〇〇	…
朝郵 寄	三三・五〇	…	三三・五〇	…
殖鐵 寄	六・五〇	…	六・五〇	…
中鐵 寄	二三・五〇	…	二三・五〇	…
滿鐵 寄	一〇・〇〇	…	一〇・〇〇	…
同新 寄	二三・五〇	…	二三・五〇	…
東亞 寄	…	…	…	…
同新 寄	…	…	…	…
京信 寄	二二・〇〇	…	二二・〇〇	…
同新 寄	一六・五〇	一六・〇〇	一六・〇〇	一六・三〇

乙の部

銘柄	寄付	大引	高値	安値
安取 寄	三三・五〇	…	三三・〇〇	三三・一〇
新東 寄	九・〇〇	…	九・〇〇	…
大新 寄	七六・五〇	…	七七・〇〇	…
上取 寄	三三・〇〇	…	三三・〇〇	…
新東 寄	八〇・〇〇	…	八〇・〇〇	…

短期取引

銘柄	前 寄付	前 大引	後 寄付	後 大引
京取	六二・一〇	六三・一〇	六三・五〇	六三・二〇
仁取	…	…	…	…
同新	五九・五〇	五九・五〇	五九・五〇	五九・一〇
同新	六二・〇〇	六二・〇〇	六二・〇〇	六二・〇〇
大新	七六・〇〇	七六・〇〇	…	…
滿毛	…	…	…	…
朝紡	三三・〇〇	三二・〇〇	…	…
亞新	…	…	…	…
拓新	…	…	…	…
安取	三三・五〇	三三・〇〇	三三・〇〇	三三・〇〇

出來高

甲 部	九百五十枚
乙 部	十七萬五千八百十枚
短 計	九十枚
乙 期	一萬五千九百四十九枚
総 計	六千百三十枚
總 計	十八萬四千三百三十枚

京取 遞一四五 朝紡 一一〇
仁取 一六〇 亞新 遞一〇五
同新 一二五 拓新
大新 一六五 安取
滿毛 一〇五 一二〇

東京現株

銘柄	四日 前場	四日 後場
鮮銀	八八、二〇	八七、九〇
同新	二一、〇〇	二一、〇〇
東拓	二二、〇〇	二二、〇〇
同新	二四、〇〇	二四、〇〇

大阪株式

銘柄	四日 前場大引	四日 後場寄付
新鐘	一〇七、〇〇	一〇七、〇〇
同新	三三、五〇	三三、五〇
殖銀	五〇、七〇	五〇、五〇
同新	一一、七〇	一一、七〇
東株	一〇八、四〇	一〇五、〇〇
同新	八二、八〇	八〇、〇〇
鐵取	五九、〇〇	五八、七〇
滿毛	四、〇〇	三、八〇
朝紡	一三、二〇	一三、〇〇

銘柄	四日 前場大引	四日 後場寄付
大株	一〇七、八〇	一〇八、三〇
同新	九〇、五〇	八八、八〇
郵船	八六、七〇	八五、四〇
同新	…	…
商船	…	…
同新	二九、九〇	二九、五〇
鐘紡	二八三、四〇	二八二、〇〇
同新	二二四、〇〇	二二三、五〇
東紡	…	…
大株	一〇九、〇〇	一〇九、九〇
同新	九一、七〇	九一、九〇
同船	八七、七〇	八七、〇〇
商船	三〇、九〇	…
同新	三〇、五〇	三〇、一〇
鐘紡	二八六、九〇	二八七、五〇
東紡	二三四、三〇	二三四、〇〇

大阪延取引

銘柄	四日 前場寄付	四日 大引
大新	七六、六〇	七六、八〇
鐘新	二七九、九〇	二八四、七〇
天取	…	…
大新	七七、六〇	…
鐘新	二八四、八〇	…
天取	…	…

安東株式

銘柄	四日 寄付	四日 大引
安取 先物 前場	二二、四〇	二二、七〇
安取 先物 後場	二二、五〇	二二、七〇

前場昂騰

昨後場大阪の人氣には格別變化も無かつたが久しく儉つた人氣は何かの材料待ちであつた際先一部の猛烈買に昨後場は付く打止めた氣先今朝大阪に引け七十六圓五十錢今寄十六圓六十錢の小高き報を入れて人氣沸騰し主要株一齊に昂騰し小賣り打止めた期ち京取は今週物は二圓四十錢高仁取は今週保合の氣配來週物は出來ず同新株は今週は一圓六十錢高京信は今週前値より十錢高來週物は出來ず短期は今週一圓高の氣配來週物は出來ず短期は出來ず新は今週一圓五十錢高の氣配來週短期は出來ず保合の氣配會社株は相變らず保合の氣配を示し閑散に大引せり

京取奔騰

京取株は昨後場一部の猛烈買に前場に引續き引戻して引けた氣先今朝大阪の高報を入れて更に買氣を煽り人氣は多少の好化を示し短期は寄り付井口、犬島、南、北村、橋下の賣口に吉見、朝、池田、田中、川崎、立木買ひて寄り付五十錢と押したが跡八十錢九十錢二圓六十一圓九十錢方昂騰し支へに一圓九十錢より五十錢迄押したが依然買物絶へず九十錢より二圓ドタと返し跡更に市川の新進買と中津留の成行買に二十錢より小刻みに三圓四十錢迄昂騰豪變りとなりたるも市川の利喰と敵派の賣支へに三圓出、洪盤等旺んに賣りたるも池田の買續に三圓十錢と南北村の崩れ買川崎の買に三圓豪に戻し三圓十錢と二圓四十錢高に引約二千の手合あり週間物は氣乘薄く今週六十一圓五十錢と保合の一本來週は出來ず短戒見送りに引

仁新昂騰

仁取新は昨後場小高く引けた氣先今朝大阪高と京取の昂騰を好感して氣配强く短期は金甜、新田、南の賣りに櫻谷、立木、金秀、池田買にて五十九圓九十錢と一圓八十錢高に寄り返し十錢十錢と押したが跡二十錢方に寄り返して一圓六十錢大引更に

仁取

新は週間物は六十一圓五十錢と寄りつけて後も小戻りしに引來週物は出來ず氣乘薄に引けた跡にて付けて一圓五十錢と寄り付跡出來ず短期は池田、上パラ買を眺めに寄付と一圓五十錢十四錢十錢高と昂騰し付上錢を好感しつゝ後六十六錢と跡八十錢と押しにせ高二十六圓五十錢と戻したが一圓に十錢高

京信

親は京取の昂騰に今週五十三圓三十錢と寄付跡出來ず同値に一引來週物は十圓と寄りたるも跡出來ず七圓五十錢と二十錢高に寄り付後場は三十錢高に引

安取

は前場小高く寄りつけたるも十圓と吉見、田中の買に二十錢高に付けたれど十錢と押し短期は京取の昂騰を眺めて二十錢高に寄り付十錢と押したが九十錢と昂げ九十錢と押し四十錢と鎮る二十錢と昂け四十錢高に引

大新は前場小高き氣配を入れ短期は二圓十錢高に寄り付七十錢と一圓十錢と押したが跡十八圓九十錢と一圓二十錢高に引て其他は依然保合の閑散に大引せり

㊑ 大阪株式取引所仲買人 象龍太郞商店 大阪市東區北濱一丁目 電話本局 八二三 八二三 八二四 八二六 八二七 八二九
あにた經濟雜誌無代進呈
大阪堂島米穀取引所仲買人 米 象忠次郎商店 大阪市北區堂島濱一丁目 電話北 一二 一六 三七 一五

米況（四日）

仁川期米 前場一段高

昨後場は阪地高に買氣を刺戟して忽ち三十三圓二十錢と吹き上げしが遂の手詰め賣りに伸力を殺がれ十二錢と小弛みに打止めし折柄今朝大阪寄十八丁安の三十五圓二十六錢を入れて高値攫みの投物を呼び當限來り十錢より崩して中三十三圓二十五錢先三十三圓丁度と十二丁安に寄付き

▲第二節　大阪二節三十九錢の小戻しに當出來ず中十錢〇九錢との弱合みにも拘はらず先限は三圓丁度より八錢と跳返して引

▲第三節　當大阪三節十七錢の安移ひに當出來ず中十錢先三圓丁度より二圓九十錢と臆く捨押目待ちの買りに五錢と小戻して引

▲第四節　當出來ず中三圓丁度より三錢と小戻して引

▲第五節　當出來ず大阪八節三十九錢の高移りに先二圓九十九錢より忽ち三圓二十五錢と昨高値を上廻りて引

▲第六節　當出來ず大阪六十錢安の高値に中三十五錢より更に四十錢と吹き上げしも先三十錢より三錢と反撥せしが押し五錢と採合いに大引せり

天災待の樂觀

一時百八十丁高以下外に縮少された阪地との鞘が昨後場から今朝に互り急に三四十丁擴大したが其れは腰入れ深く買進し㋣の手詰め急ぎと天候の恢復に買氣を殺がれた結果である然し朝鮮の不順相場は之れで一巡したとしても久しく順氣を續けた内地の天候が今後如何に變じるか凶氣も知れず人氣が昂じて甚だ出來ないとすると此の邊の順氣を强く事が頭られる以上の順氣を望むに出來ない

玄人筋觀測

阪地が六百丁も崩れた相場の戻りとしては實に不變想な事で其處に腰入れ深く買進み難き理由が潜み居れる爲めならんも然し一時厭目のつきたる株式綿絲ろと玆順氣が如何に適順なりと離も矢張り今後凶災の順氣變ぜば前年の如く九功を一簣に缺く事がないにも限らざれば目先の順氣變けた當時の如くも見られる

（以下略）

米界閑餘

此の不景氣に向つて米の高からん事を願ふ頭気も自業自得と切り苦しみだ弱氣も斯く迄順氣に向つて米の高からんとは氣も斯くなる

差引殘高

	賣方	買方
⑦	一二四〇〇	一九〇〇
⑦	一五六〇〇	一一〇〇〇
③	一〇〇〇〇	八〇〇〇
カ	一六〇〇	七六〇〇
寄	一〇〇〇	五〇〇〇
川	一一〇〇〇	一六〇〇
田	一〇〇〇	三〇〇〇
ⓓ	三四〇〇	八〇〇〇
ⓒ	二〇〇〇	六〇〇〇
九大	六〇〇〇	一〇〇〇〇
九二		六〇〇〇

場後採合ひ

▲第一節　當出來ず中三十三圓二十五錢先三圓三十五錢
▲第二節　當二圓四十錢中出來ず先三圓三十錢より十二錢と押し十五錢
▲第三節　中三圓二十錢先十五錢より三十錢と押し十五錢
▲第四節　先十錢より〇九錢と割込み十五錢と返し四錢引
▲第五節　先〇九錢より十九錢あり

〇九錢引

日前場公定値

	當限	中限	先限
寄付	三三、〇〇	三三、三五	
止値	三三、三五	三三、四〇	
高値	三三、四〇	三三、九〇	
安値	三三、九〇		

取組高 當限 十五萬二千八百石 中限 一萬三千九百石 先限 一萬三千八百石
出來高 一三五七四〇〇石

京城穀物

正米現物

新規出廻り皆無の機先内地期米の反撥を受けて手持筋の賣腰一層强く今朝は氣配一二十錢方引締り地揚玄米穀良都三十三圓八十錢見當を唱へ合格品は三十三圓六十錢乃至四圓處なるが双方の唱へに多少の相違ありて市況は混沌見送りの狀態ない

在庫穀物高

七月末日現在の京城在庫穀物高左の如し其内玄米は前月中旬に比し千四百餘叺白米は五十叺の減少にて粟は二百餘叺の増加を示せり

玄米九四七九叺▲白米七八六叺▲籾一七三四叺▲大麥三七二二叺▲小麥九五八叺▲小豆七〇四叺▲白六〇二叺▲胡麻八六一叺▲粟一三四一四袋▲荏子四〇〇叺▲蕎麥三〇〇叺▲糯玄一三七三叺▲雜穀一四四三叺▲碎米四〇〇叺

歩み

九月中限 三二九五▲
九月末限 三二九四

釜山正米

内地期米高に市場入氣稍强く四十錢高變南政三十三圓七十錢の良神力同

群山正米

三十三圓四十錢處にて一千七百叺の出來あり

八月末限三十三圓九月中限三十四圓二十錢より十八錢同末限四圓五十錢より三十一錢

大豆は依然保合の十八圓處にて二百叺の商内あり（四日）

大邱正米

晴　八月末限三十二圓七十五錢九月中限二圓九十八錢同末限二圓八十三錢より三圓二十三錢現物二圓二十錢出來高三萬三千二百石（四日）

東京期米

九月中限三十三圓四十五錢より九十錢九月末限三十三圓五十錢より九十五錢（四日）

	四日前場 先限	四日後場 先限
寄付	三五、三〇	三五、六八
二節	二九	五三
三節	二九	四二
四節	四〇	四九
五節	…	…
六節	七一	…

大阪期米

	四日前場	四日後場
寄付	三四、六〇	三四、九〇
止め	三五、〇三	三四、七七
中寄	三五、三四	三四、四一
止め	三五、七九	三五、三四
先寄	三五、二六	三五、三〇
二節	二九	二六
三節	一七	二九
四節	一七	二六
五節	一七	三〇
六節	一九	二〇
七節	二九	…
八節	三九	…
九節	六八	…
十節	六九	…

仁川米豆取引所仲買人 力辻川仲買店 電話長六九、一三五、三四番 受信登錄（ニシセンカチラ）

兵庫期米

	四日前場	四日後場
寄付	三五、一三	三五、四五
止め	三五、六〇	…

京城現物市場仲買人 市川株式店 京城黃金町二丁目一九九番地 電話長三〇九四番 長二一六五番

下關期米

	四日前場	四日後場
當限	寄止 止め	寄付
中限	…	…
先限	三五、三二 三五、六六	三五、四一

仁川米豆取引所仲買人 坂倉仲買店 電話 三六五〇番 三五〇番 …有價證券現物賣買…

各地期米

〇三日前場止め
東京三五、四一　大阪三四、四四
兵庫三五、二五　下關三五、五二
桑名三三、四九　名古屋三五、〇五
熊本三六、一八　金澤三三、二〇

大阪三品

倫敦銀塊相場三十五片八分の一米棉九十錢安

	四日前場寄付	前場大引
八月限	三七、四〇	三六、六〇
九月限	三五、五〇	三六、七〇
十月限	三五、一〇	三五、七〇
十一月限	三四、九〇	三五、三〇
十二月限	三四、七〇	三四、九〇
一月限	三四、七〇	三四、七〇

	四日後場
八月限	三六〇、八〇
九月限	三五七、六〇
十月限	三五四、六〇
十一月限	三五一、四〇
十二月限	三五〇、一〇
一月限	三四九、四〇

第壹期決算報告

貸借對照表（大正十一年六月三十日）

貸方（負債之部）
資本金 三〇〇、〇〇〇、〇〇〇
借入金 [illegible]
支拂手形 [illegible]
未拂金 [illegible]
假受金 [illegible]
當期利益金 [illegible]
合計 [illegible]

借方（資産之部）
未拂込株金 [illegible]
營業費 [illegible]
紙型 [illegible]
什器 [illegible]
活字 [illegible]
理化學工部 [illegible]
木工部 [illegible]
學用品部 [illegible]
出版部 [illegible]
寶掛金 [illegible]
假拂金 [illegible]
中田定期預金 [illegible]
銀行預金 [illegible]
現金 [illegible]
創立費 [illegible]
合計 [illegible]

（財産目錄ハ貸借對照表借方資産之部ト同一ニツキ之ヲ省略ス）

當期利益金
一金貳萬壹千六拾五圓卅貳錢貳厘也　當期純利益金
一金壹萬六千四百六拾壹圓拾壹錢也　當期總損失金
差引
一金四千六百〇四圓貳拾貳錢貳厘也　當期純益金

右之通ニ候也
大正十一年七月
教育普成株式會社

取締役社長　高橋章之助
專務取締役　中田宇三郎
取締役　椎木長兵衛
取締役　池田宗之助
取締役　内藤正錫
右各項調査ヲ遂ケ其正確ナルコトヲ認ム
監査役　臨取虎次郎
監査役　古城龜之助
監査役　高山孝行

警告

活動寫眞映畫 默示錄ノ四騎士ニ就テ

右映畫日本興行權ハ弊社ニ於テ豫テ之ヲ獲得シ居候處頃者右ト同樣ノ映畫ノ貸付又ハ興行ヲ圖ル者アリ右ハ過撒米國ニ於テ盜難ニ罹リタルモノノ不正輸入品タル事明カニシテ之ニ對シ弊社ハ既ニ製作社及權利者ヨリ米國々務省及本邦駐在大使館ヲ經由セル證明附委任狀ヲ保有シ居候ニ付若シ右不正品ヲ以テ興行ヲ爲ス者アル時ハ弊社ハ直ニ假處分及告訴其他刑事上民事上凡ユル手段ヲ以テ權利ノ擁護ヲ圖リ從テ現品ニ付差押ハ勿論損害賠償ノ訴訟ヲモ提起可致ニ付御承置候度事件ヲ未然ニ防過スベク豫メ玆ニ警告候也

大正十一年八月　日
大正活映株式會社
大正活映鮮滿代表者
ジョージ、アール、アーレン

（內科）（外科） 岩田病院 附屬 沃度注射院 東京帝國大學醫科大學沃度研究所醫員 正五位勳三等功四級 岩田末彦 京城長谷川町（電話一七二〇番）（入院隨意）

電話増設

廣告部ニ御用ノ節ハ

本局六〇〇九番ノ一　廣告部
　　　　　　　　　二
　　　　　　　　　三
增設本局三、七二二三番（直通）　專用
　　　　　　　　　四

京城日報廣告部

懸賞當選小説

潮鳴る半島 (5)

馬場明作
鶴田吾郎畫

母の家(一)

實枝は、健一と云つて、今朝鮮で名指の實業家と稱せられてゐる城山三造の家に雇はれてゐた。三造と健一は、遠縁の親族であつたが、曾て健一の父に三造が若い時代に恩顧を受けた關係から、現在では、健一を引取つて、彼を帝國大學の法科に通はせてゐるのであつた。

三造は、健一をさうして學校に通はせて置くのは、勿論健一の父の恩返しのつもりではあつたが、しかしもし三造に健一のやうな長男がゐたら、彼は恐らく健一をさうしたことまでもなかつたに違ひない。それは健一に取つて幸か不幸か、三造には男の兒がなかつた。そして長女の實子は、恰度健一を配するのに適合の青年であつたのが、三造をさうした行動をさせる主な動機であつた。

三造の考へによると、養子と云ふものは、やつぱり自分が幼少からすつかり手なづけて、自分の考へ通りに育てあげなければならぬものだと思つてゐた。他人に育てさせて、他人に學校をやらせて、もうすつかり立派な人間になつてゐるものは、折角自分の養子にしても、決して自分の思ふ通りにならぬものだと考へてゐた。それには、どうしても兒飼ひにして、思ふ存分自分の手で慣らして置く必要があると考へてゐた。

三造に長女ができた頃は、もう彼は四十の坂を越えてゐた。それまでに實子といふものを諦めてゐた彼は意外にも自分の實子を得たことに非常に喜んだ。けれどもそれから次に、まだ男子が得られるとは思はれなかつた。そこで彼は思ふ存分に自分や長女の前途を考へてみなければならなかつた。そして、その最善の手段として長女の配偶が尋常小學校を卒業する頃に、いろいろとそれまで物色してゐた中から、健一を選び出て、彼を自分の家へ引取るなり、すぐ中學校に入學させた。貧しい母の手一つで育つてゐた健一は青山高樹町の大きい城山の邸へ引取られた時には、たゞ自分の境遇の變化に驚異するに過ぎなかつた。健一の母はその時、まだ三十から幾つも出てゐなかつた。母健一の父は田舍育ちであつたが、母は東京で生れて、東京で育つた。もとはかなりの資産家の娘であつただけに、三十の坂は越えてゐても、身のまはりさへ小綺麗にすれば、二十代とも見えた。さうした、母と小學校を出たばかりの健一とは、城山の邸に引取られた。

金釦の制服を着て、制帽をかぶつて、番町から日比谷にある中學校へ毎日通ふ健一の凛々しい姿を、いつも玄關先きに送り出して、健一の母は、嬉し涙をそつと拭いた。自分の夫の若い時代の姿が、倅の中から彼女に溯つて來る……。

茶 京城本町三丁目 電話本局一九九四番 山城園

京日文苑 (投稿歡迎)

短歌題『潮』 尾上柴舟選
俳句題『扇』 編輯局選
川柳題『日傘』 剣花坊選
締切 八月十日(各題共)
賞金 天一圓五十錢、地一圓、人五十錢
注意 一題五首(又は五句)各題別紙、用紙は葉書に限る、雅號住所氏名明記、京城日報社「京日文苑」宛のこと

短歌 尾上柴舟選

課題『手』—

◇ 小林 亦一(東京)
夕暮の山路をひとりかへりつゝはらみ穂すゝき手をふれにけり

◇ 小町 蝶介(京城)
暗き露路露路より露路とたどりつゝ手をひきあひて語る戀かも

◇ 由 茶 花(釜三浦)
手にとればポプラの影のうす青き新聞紙こそ泣かまほしけれ

◇ 待 宵 草(新義州)
若き母が慈愛を示す十國の手ににこと笑ひて手は走りよる

◇ 伊丹 賢夫(龍山)
かにかくに銃をになふにふさはしく今はなりつゝいとしき手かも

◇ 小方 柳生(京城)
おのが手に抱きはぐゝむ術知らで母なき子等を國におきつる

◇ 原野 赤帆(公州)
云ひよれば求め得らるゝ君なるを手も握り得ずて默せり我は

◇ 稲山 榮野(京城)
手に染める何背く甘き藍の香にふとありし日の忍ばれてけり

俳句 本社編輯局選

『夏の月』
○ 大邱 蝶榮
夜相撲の汗の光や夏の月
足洗ふ門の流れや夏の月
○ 京城 紫水
アカシヤの道に影ふり夏の月
○ 京城 花舟
闌干に凭れて語る夏の月
○ 大邱 紫嶼
舟の灯に河岸賑ふや夏の月

圍棋新局 (三)

三段 紀本龍太郎(京城)
先 初段 細川千侭

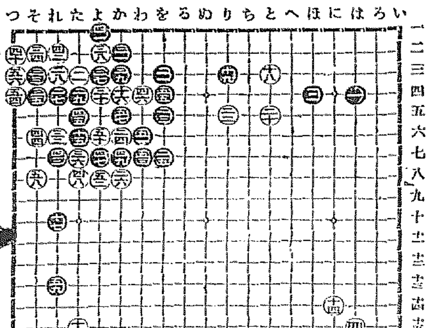

●四一 よ一 ○四二 れ二 ●四三 れ七 ○四四 そ六 ●四五 た五
○四六 わ四 ●四七 よ七 ○四八 た八 ●四九 か七 ○五〇 よ六
●五一 わ六 ○五二 よ八 ●五三 わ七 ○五四 つ四 ●五五 を四
○五六 つ三 ●五七 か五 ○五八 そ八 ●五九 れ十三 ○六〇 た十七

川柳 井上剣花坊選

◇ 賀樂 賢(水原)
大丈夫の行手遮ぎるものは何條あげて行け蹴立てゝ進め
◇ 中野 竹史(大連)
馴りたる手に摘む花は何かなし君がかたみの忘れなの草

五客 給仕
○ 本町 沈蔵子
一行を殘し主任の席に立ち
○ 小蔭
新社長給仕名を考へる
○ 京城 鳥使
立志傳給仕大きな瞳で讀み
○ 龍山 十の字
呼ばれても行かず扉員『眼下』見
觀張 錄 給仕勉學怠らず

人 平南 天香
三錢づゝちがひ給仕の古参なり
評 唯飯事

地 鎭二浦 春蝶
官報を見てから給仕持つて行き
評 よく其けしきが出てゐる、横着な給仕氣質、上役を上役とも思はぬ給仕根性。

天 本町 沈蔵子
後ろから給仕一算入れてゐる
評 給仕といふ題は滅多に出ない題で、しかもむづかしい題だ、其かはり比較的面白い句が出來ねばならないが、作者未だ庭徹の見詰め方が足りない、この句はやゝいゝところが見てある。

宇治の新茶に 木村屋モナカ ぬしのかへりを待ちわびる 明治町木村屋(電二八七〇)

○ 新浦 鶴峰
夏の月留守を隣に頼みけり
○ 端川 餘子浪
岩を噛む波見て立てり夏の月
○ 釜山 青波
浦寺の天幕に涼し夏の月
○ 馬山 竹風
廣がつて投網の中や夏の月
○ 龍山 乳月
首山堡敵陣斬るや夏の月
○ 海南 湖山
鷗に聞く千鳥の曲や夏の月
○ 釜山 淡水
拭き込んだ緣にうつれり夏の月
○ 江界 湖城
海士が子の集ふ汀や夏の月
○ 仁川 龍峰
二階入閉けしまゝ眠る夏の月
○ 仁川 雪女
水車水の光や夏の月
○ 金堤 珍泉
垣越しに風呂呼ぶ人や夏の月
○ 大邱 秀波
辻堂に憩ふ乞食や夏の月

ガマンク向井商店 京城本町二丁目 電話二四〇番

竹城立机句集抄 (其十)

龍山 羽間十八公選

春の夜の顏に淋しき面疱哉 蛙村
涙そと拭く眼に落花白かりき 天兵
朧夜の船ひそとある入江哉 桃櫻
岩根摸で折く洲畑や春寒き 露鎖
春寒の水に沈みて豆腐哉 香骨
人 時計出して午砲を待つや草臥 京城 芳郁
地 春の灯や櫻活けたる壁の影 東京 香骨
天 水温む大江に陽の光かな 新義州 拾命

同 吉澤帝史選

汐干狩戲によき右の貝は何 西村
きそひ來て鶺鴒館の井掘く 白皚
拾遺嬉る下町の灯の朧哉 不二子
徒らに種浮の芽や雨の背戸 法外
朝の虹花栗の雨となりに鬼 平和堂
人 春泥にきらめく街の灯影かな 龍山 十八公
地 水浴びて木による鳥や暖き 大連 田假
天 諸瓜や海苔かく浦の唄も春 下関 桃櫻

夏の金剛山 和田與市
夏姿や蓬萊一萬二千峰
夏深む谿や古刹の鐘を聞く

新刊紹介

△長編講談(八十三編=村井貞吉講談)本篇に大岡政談中鈴川源十郎、煙草屋喜八の二篇を収めてある、家庭の好讀者(六十八錢東京日本橋區本石町博文館)

金剛羊羹 栗羊羹

百圓進呈
淋病梅毒主藥は治療に難し 淋毒藥主藥は醫學上最有効と確定し 歐米醫科大學 帝國醫科大學 病院等にて賞揚配劑せる高貴藥なる事を保證す 若し前述の證言に違へる事を發見せる時は分析料百圓進呈す
あらゆる治療をなすも効なき患者は一度來談あれ

りん病 請合藥 別八円 特四円 並三円
ばい毒 請合藥 別四円 特三円 並二円

朝鮮專賣所 京城南大門外 長電話二五六七番 振替京城四六七番
同 鍾路十字街
同 黄金町電車通 電話一六二九番
龍山練兵町電車通
釜二浦本町 光州本町 木浦榮町 鎭南浦三和町 咸興本町二丁目 忠南太田通 全州高砂町八八 釜山辨天町二 元山本町三 仁川宮町二 馬山都町一 羅南生駒町 新義州常盤町五 群山東榮町 平壤郵便局前 大邱弓町停車場通 晋州大安洞 甘浦港 慶南統營面

にせドラッグあり 有田ドラッグにて 有田藥 製を 買取れ

處方を公開せる◎ミツワ家庭藥三十五方の内
頑癬殊に陰嚢癬及白癬等に大効ある

◎ミツワ頑癬膏

小平理學博士監督製劑
定價 一匣 金貳拾錢
主藥成分〔マグナフトール、沈降硫黄、木タール、酸化亞鉛(詳細說明書記載)〕
適應 頑癬、陰嚢癬、白癬、疥癬、濕疹、其の他黴菌等の寄生に因て起る皮膚病。

頑癬の中最も多いのは陰嚢癬で、初め陰嚢部に紅い圓い斑が出來、其の周圍に小さい水疱をつくり、漸々大きく廣がつて、皮屑や痂皮で被はれた輪廓が出來て、甚だ痒く、掻けば濕疹を併發するもの。白癬こて頭部に出來るしらくも又顏面に出來るはたけ、其の他ぜにがさなどの類。いつ或はひぜんご稱へ、疥癬ご謂ふ蟲が寄生して起る皮膚病で、指間、腕、腋窩、腹部、臀部、陰部の附近などに出來て頗る痒いもの。是等の皮膚病には、處方公開のミツワ頑癬膏を塗るに限る。

▽如斯人は◎ミツワ頑癬膏を用ふべし△
一、頑癬の出來た人 一、しらくもの出來た人 一、陰嚢癬の出來た人 一、はたけの出來た人 一、ぜにがさの出來た人 一、濕疹の出來た人 一、しつ、ひぜんの出來た人

右の他特殊の病に對するミツワ家庭藥四方

◎ミツワ腋臭藥
定價 一壜 金四拾錢
主藥成分〔フォルマリン、サリチル酸、タンニン酸、安息香チンキ〕
適應 腋臭、手汗、足汗、其の他汗の多き或は臭き病症。
▽如斯人は◎ミツワ腋臭藥を用ふべし△
一、腋臭のある人 一、手汗の人 一、足汗の人 一、臭い汗の出る人 一、手足に汗の出過ぎる人 一、會陰臭のある人

◎ミツワ痔坐藥
定價 六個入 金四拾錢
主藥成分〔鹽酸コカイン、タンノホルム、イヒチオール〕
適應 痔核、痔瘻、肛門裂創、脱肛、肛門內に瘙痒ある場合、肛門部に疼痛或は灼熱感ある場合等。
▽如斯人は◎ミツワ痔坐藥を用ふべし△
一、疣痔の人 一、穴痔の人 一、裂痔の人 一、脱肛する人 一、肛門の痒い人 一、肛門の痛い人 一、肛門のはれぼつたい人 一、肛門の裂ける人 一、肛門から血が出る人 一、肛門の熱る人 一、肛門の內或は外に結節のある人

◎ミツワ治淋劑
定價 カプセル入五十個 金壹圓五拾錢
主藥成分〔サロボリン、白檀油、メンタ油、龍腦末〕
適應 急性淋疾、慢性淋疾、尿道炎、膀胱炎等。
▽如斯人は◎ミツワ治淋劑を用ふべし△
一、尿道の口から膿の出る人 一、放尿時尿道の痛む人 一、尿が頻りに出たい人 一、尿が勢よく出ぬ人 一、尿が幾筋にも分れて出る人 一、消渇の人 一、急性淋疾の人 一、慢性淋疾の人 一、膀胱の痛む人 一、膀胱炎の人

◎ミツワ淋疾洗滌液
定價 洗滌器附一壜 金五拾錢
主藥成分〔プロテイン銀、アリゼリン〕
適應 淋毒に因る尿道炎、尿道口より排膿、放尿時疼痛、尿意頻數。
▽如斯人は◎ミツワ淋疾洗滌液を用ふべし△
一、尿道の口から膿の出る人 一、放尿時尿道の痛む人 一、尿が頻りに出たい人 一、急性淋疾の人 一、慢性淋疾の人 一、消渇の人

◇以上の他◎ミツワ家庭藥には左の種類あり◇
◎健胃錠 ◎消化錠 ◎制痢錠 ◎緩下錠 ◎止瀉錠 ◎解熱錠
◎驅蟲錠 ◎清涼劑 ◎解熱錠 ◎袪痰錠 ◎鎭咳錠 ◎結核錠
◎人參錠 ◎處方人參錠 ◎鎭靜錠 ◎婦人湯藥 ◎婦人坐藥 ◎點眼液
◎鼻病液 ◎齒痛液 ◎含嗽錠 ◎硼酸錠 ◎鎭痛液 ◎殺蟲液
◎養毛液 ◎撒布藥 ◎泥膏 ◎制痒膏 ◎痤瘡膏 ◎凍瘡藥

小山田醫學士編 家庭治療法(全一冊) 郵券にて金五拾錢を拂込あれば送呈す。
本劑到る處の藥舖其他にて取次販賣す。最寄に取次店なきときは本舖より直送す。(郵券代用不苦。取次販賣簡易。營業として確實適當。發賣品目錄及取次販賣規定申込次第送呈。)
振替貯金口座東京七一〇 ミツワ石鹸發賣元 東京橘町 丸見屋商店
ミツワ家庭藥は三越呉服店藥品部を初め各大雜貨店藥品部にても販賣致居候
(3・6)

あれを止め
肌膚を柔軟滑澤にし色艶を麗しくする芳香健膚藥
にきびを防ぎ、あかぎれ、ひび、さゝくれ等を一夜にて治癒す

◎ミツワ雪の雫

定價 金五拾錢 內地以外は運賃別に加ふ

主効 皮膚を強健清潔ならしめ、皮膚乾燥、皮膚剝脱、皮膚龜裂、皮膚皸裂、凍傷、火傷、乳嘴の小傷、擦過傷、雀卵斑、脂漏、痤瘡、毛瘡、濕疹、鱗屑疹、粃糠疹、苔癬、白癬に奏効す。

肌膚を柔軟滑澤にす
本劑を日常用ひますと、肌膚を柔軟に滑澤にし、肌理を細かにし、肌膚の血行を良くして其の色艶を麗しくし、脂や汗の餘分に出るのを止め、肌膚を包み護つて、黴菌や毒物の入込むのを防ぎ、尚肌膚の榮養を旺盛にし肌膚を強健く且清潔にします。

肌膚のあれ、ひびを治す
冷たい風に當りますと、肌膚が荒れて表皮が細かく剝けてひびこなり、肌膚の色艶が不良くなりますが、湯上りにはもとよりのこと、顏や手足を洗つたとき、本劑を塗けますと、肌膚の荒れることは決してありません、此點では本劑は「あれ知らず」と稱ふて可いものであります。

凍傷、火傷に効あり
凍傷の出來さうな部位へ、前々から本劑を塗込んで居ますと、凍傷の豫防になります、又凍傷の出來たときや火傷したとき直に塗りますと、著しい効果があります。

はたけ、擦過傷に効く
はたけは幾分痒くて皮膚が鱗のやうに落ち、顏を醜くしますが、本劑を根氣よく用ひますと、いつの間にか消失せます、又鮫肌膚のやうな擦過傷の出來たとき、直に本劑を塗りますと、こがめることなく、速に治ります。

にきび、吹出物を防ぐ
肌膚の脂が出過ぎますと、顏が膩ぎつて汚くなり、にきびや其の他の吹出物が出來ますが、平生本劑を用ひますと、にきびなどは出來ません、又出來た場合に塗りますと、本劑の「にきびとり」の効力が現はれます。

色艶を麗しくす
洗面、入浴、化粧の都度ミツワ石鹸を使つて、肌膚の汚垢を落してから、本劑を手掌に滴らし、之を擦込むやうに塗り、暫時經てから、湯水で堅く搾つた手拭で、吸込まれぬ餘分の藥液を輕く拭取り、それから白粉を塗けますと、白粉ののりものびもよく、生々とした化粧の出來る麗しい色艶の肌膚になります。

(眞寫品現)

賣藥店・化粧品店・發賣元 ミツワ石鹸本舖 東京橘町 丸見屋商店

最も進歩せる學理に基き幾多の實驗的研究を重ねたる結果古來の靈藥人參の眞價を徹底的に確認し之を極度に發揮せしめたる効力無比の代表的人參製劑は即ち是

◎ミツワ人參錠

定價 百錠入 金七拾錢 五百錠入 金參圓 內地以外は運賃別に加ふ

Scientific Research Made
MITSUWA GINSENG TABLETS. 100 tablets ¥ .70 500 tablets ¥ 3.00
This remedy feeds vitality to the strained and careworn nerves and dispels the brain fag. It is efficacious for anaemia, inanition, hysteria, hypochonderia, energy-decline and is especially good for kidney troubles. Not only it improves the muscular tone and invigorates the nerves, but it also excellent for the means of recovering vigor to persons of weak constitution who are flabby and incapable of continued exertions.

主効 神經衰弱、ヒステリー、ヒポコンデリー、頭痛、偏頭痛、眩暈、腦貧血、腦充血、腎臟炎、貧血、老衰、榮養不良、精力減退。

ミツワ化學研究所に於ては、嚴密なる學術と精密なる檢索とに依り、靈藥人參を系統的に研究し、健胃、催眠、利尿、興奮、强壯等の諸作用を是することを證明せり、ミツワ人參錠は該研究を基礎とし、合理的に精製せるものにして、神經衰弱、ヒステリー、ヒポコンデリー、及是等の疾患に發現する諸症候、即ち神經衰弱、精神異常、記憶力減退、睡眠不安、消化不良、心悸亢進、手足厥冷、遺精、陰萎等に對して偉効を現はし、頭痛、偏頭痛、眩暈、腦貧血、腦充血の如き神經系疾患を治し得べく、又之を腎臟炎に適用すれば尿量を增し、浮腫、其他の苦痛を除き、分娩前後及び結核、腎臟病、子宮病、諸種傳染病等に因る貧血並に榮養不良を恢復して、胃腸病を除き、精力を增進し、又精力減退即ち精神の困憊並に筋肉の疲勞を癒し、頭腦を明晰にし、意氣を旺盛ならしめ、老衰の諸因を去る等の卓効を奏す。

◎ミツワ人參錠適應諸症候
一、頭が重く或は痛む人 一、腦を使ふ人 一、眼の疲れ易い人 一、逆上せて平さなる人 一、眠らうとしても眠れぬ人 一、寢れて凶い夢を見たりする人 一、些細の事を氣に掛ける人
一、何事にも怒り易い人 一、精神の興奮する人 一、悲しい事も無いのに泣きたい人 一、何事も悲觀して厭世的になる人 一、物事を深く考へることの出來ぬ人
一、物事の理非判斷の出來ぬ人 一、雜念頻りに起り專注の出來ぬ人 一、物事の記憶の不良い人 一、神經衰弱に罹つて居る人 一、血の道に罹つて居る人 一、陰萎や遺精で悩む人 一、腎臟病に苦しむ人
一、貧血して居る人 一、顏色が蒼い人 一、病後の衰弱した人 一、精力が減り元氣の無い人 一、勉强又は勞働して疲勞の甚しい人